نومرو : ١٦١٨

مطبعه و اداره‌خانه‌سی
استانبول : باب‌عالی جاده‌سنده جمال اوغلی بوقوشنده
تلفون نومره‌سی : استانبول ١٩٧٠ و ٧٨٥ — تلغراف آدره‌سی : استانبول ـ وقت
مزنه‌یه عائد اوراق پلنی عمرونك ، اداره‌یه عائد اوراق اداره مدیرینی نامنه کوندریله‌لیدر . اعلانلری آرزو ایدیلن اوراق ایچون آدره‌سلی و پولو بر ظرف لف ایدیله‌لیدر .

وقت

یومی غزته

بشنجی سنه
آبونه شرائطی
سنه‌لکی ٩٥٠ ، آلتی آیلغی ٥٠٠ ، اوچ آیلغی ٢٦٠ غروشدر .
ممالك اجنبیه ایچون : سنه‌لکی ١٤٠٠ ، آلتی آیلغی ٧٥٠ ، اوچ آیلغی ٤٠٠ غروشدر .
اعلان شرائطی اداره مدیرینی ایله قرارلاشدیریلیر ، نشر ایدیلن اعلانلرك خلق اغفال ایدیجك ماهیتده اولمامسنه اهتنا ایدیلمکه برابر بونلرك محتویاتندن دولایی مسئولیت قبول ایدیلمز .

نسخه‌سی ١٠٠ پاره — ١٦ شوال ١٣٤٠ — صالی — ١٦ حزیران ١٣٣٨ / ١٩٢٢ — نسخه‌سی ١٠٠ پاره

VAK-1922/1618

آنارشی ایچنده بر مملکت

(یه‌ن) ، (جانغ) ، (سان) ، (دانغ) ، (فو) کبی برمجالی چین اسملری انسانه چوجوق ایکن مکتبده الفبا اوقودیغنی خاطرلاتیور ، (فو) ، (جانغ) ، (سان) ، چین مسئله‌سنی بیلمه‌ینلر ایچون هیچ بر معنا افاده ایتمه‌یه‌بیلیر . فقط بریسی بو اوچ قیمه اسملی آدمك دورت یوز ملیون نفوسلی برقطعه‌یه حاکم اولدقلرینی و بر ملیون آلتی یوز بیك مسلح عسکره قوماندا ایتدکلرینی سویله‌یه‌جك اولورسه اوزمان شهه‌سز بوآدمله باشقه برنظر حرمتله باقمق لازم کلیر . اکر بو آدملرك چیندمکی موقعلرینك اهمیتی اسملرینك اوزونلغی ایله اولچلمك لازم کلیرسه هربرینك بررآرشون اوزونلغنده یازیلماسی ایجاب ایدردی . چین مسئله‌سنی آکلامق زوردر . هله قیصه‌بر مقاله‌ایله آکلاتمق دها چوق زوردر . ایشته بونك ایچوندرکه آمریقالیلر « چین مسئله‌سی » تعبیری یرینه « چین معماسی » دیمکی ترجیح ایتمکده‌درلر . چین مسئله‌سنك ویاخود معماسنك داخلی وخارجی اولمق اوزره ایکی صفحه‌سی واردر . بو مقاله‌ده یالکز مسئله‌نك داخلی صفحه‌سندن بحث ایدیله‌جکدر . مسئله‌یی بویله ایکی‌یه آیرمق ، ایکی صفحه‌سی آراسنده صیق بر مناسبت اولدیغنی ادعا ایتمك دکلدر . بالعکس چینك خارجی وضعیتی داخلی حادثه تثبیت ایتدیکی کبی داخلی حادثه‌لرك صورت جریانه‌ده خارجی عاملرك تأثیری چوق بوبوکدر . بناءً علیه مسئله‌یی ایکی‌یه آیرمق مختلف صفحه‌لرینی دها قولای آکلاتمه‌یه‌لدك ایچوندر .

چین مسئله‌سی ، اشخاص مسئله‌سیدر . بو اشخاص شیمدیلك (سان) ، (جانغ) و (فو)دن عبارتدر . دونه قدر بر (هسو) واردی . فقط معلوم اولدیغی اوزره رئیس جمهور موقعنی اشغال ایدن ویاخود اشغال ایتدیکی ادعا ایدن بوذات استعفا ایدوب چکیلدی . بناءً علیه بوکون (سان)، (جانغ) و (فو) مسئله‌سی چین مسئله‌سی دیمکدر . فاصل باشلادیغنی آکلاتملم : بردنبه بزده اولدیغی کبی چیندمده بر « ایکیلك » واردر . فقط چینك دردلری بوراده بتمز . چیندمه ایکیلك ایچنده ایکیلك ، اوچلك کبی کوچوك تقسیماتلرده موجوددر . ایشته مسئله اونك ایچون چوق قاریشیور . چیندمکی ایکیلکك اسبابنی آکلامق ایچون اون‌سنه قدر کیری‌یه‌یمق مایجوحکمدارلرینك سقوطیله جمهوریت دورینك مبدأنه کیتمك لازم کلیور . بزم اعلان حریتمزه چوق مشابه اولان بو جمهوریت دوری چیندمه ١٩١١ سنه‌سنده باشلامشدی . صوك مایجوری حکمداری سقوط ایدنجه‌دوقتور (سان) اسمنده آمریقاده تحصیل ایدن برچینلی رئیس جمهور انتخاب ایدیلمشدی . فقط (سان) لك زمان جمهوریتی بك قیصه ایدی ؛ چونکه شمالده سابق ایمپراطورك بندکانندن عبدالحمیدك عرب عزتی موقفنده اولان (یوان شی‌قای) (سان) لك جمهوریتی طانیمامش عصیان اتمشدی . (سان) ایکیلکی منع ایتمك ایچون ریاستدن چکیلدرك یرینه (یوان‌شی‌قای) انتخابنی توصیه ایتدی وموی‌الیه‌ده بوتوصیه‌لر ورینه رئیس جمهور انتخاب ایدیلدی . (یوان‌شی‌قای) پارمنك قوتنی بیلدیکی ایچون ایلك اجراآتی بکری‌یش میلیون انکلیز لیرالق براستقراض یاپمق اولدی . بوپارمی تدارك ایتدکدن صوکره مجلس مبعوثانی داغیتدی وکندیسی رسماً دکله‌ده فعلاً ایمپراطور نصب ایتدی . بونك اوزرینه جنوبی چین عصیان ایتدی . فقط (یوان شی‌قای) پارمنك قوتیله عصیانی ازدی و جمهوریت طرفدارلرینك کیسنی قتل ایتدیردی ، کیسنی‌ده نفی ایتدی . نهایت ١٩١٥ سنه‌سنده (یوان شی‌قای) ایمپراطورلغنی رسماً اعلان ایتدی . بو اعلان اوزرینه جنوبی چین تکرار عصیان ایتدی . (یوان شی‌قای) عصیانی باصدیرمغه حاضرلانمقده ایکن اولدی وچین درین بر نفس آلدی .

(یوان‌شی‌قای) لك وفاتی اوزرینه ایکنجی رئیس جمهور (لی‌یوان) قانون اساسی موجبنجه رئیس جمهور اولدی و چیندمه تکرار جمهوریت تأسس ایتدی . عینی زمانده جنوبی چین‌ده ترك سلاح ایتدی و مملکت قانلی برمجادله‌دن قورتولدی . احوال بوصکرزده ایکن یعنی چین (یوان‌شی‌قای)لك آلت اوست ایتدیکی جمهوریت ماکنه‌سنی یوله قویمغه چالیشمقده ایکن آمریقا حرب عمومی‌یه اشتراك ایتدی وچینی‌ده آلمانیا علیهنه اعلان حربه تشویق ایتدی . چین بی‌طرف قالوب امور داخلیه‌سنی تنظیمه سعی وغیرت ایله‌سنی ترجیح ایدییوردی . فقط آمریقالیلره قارشی بوبوك توهمکار واردر . بر چوق چین زمامدارلری آمریقاده تحصیل ایتمشلردر .

اساساً جمهوریت‌ده بوآمریقاده تحصیل کورمه‌ن رجال حکومتك تأثیریله اعلان ایدیلمشدی . ایشته یینه عینی آدملرك تأثیر وتشویقیله چین حربه اشتراك ایتدی . چینك آلمانیا علیهنه اعلان حرب اتمه‌سی باشقه ، حرب اتمه‌سی باشقه ایدی . چینی آلمانیا علیهنه حربه سوروکله‌مکدن نه‌قازانه‌جغنی آمریقاده دوشونه‌مشدی . چیندمکی آلمان مستعملکلری سنه‌لرجه اول ژاپونلر طرفندن اشغال ایدیلمشدی . آلمانیا بیکارجه میل اوزاقده بولونیوردی . آوروپاده چین عسکری نقل ایتمك موضوع بحث بله اولمه‌مازدی . بناءً علیه چینك اعلان حربنك اعلان قسمندن آلمانیا ، حرب قسمندن‌ده چین متأثر اولدی . چونکه چین عسکرلری بر قورشون آتمه‌دقلری اوورنده‌ده آتمق احتمالی اولمادیغی حالده چین هرکون آلمان استیلاسنه معروض اتمش کبی حالی برفاسیله چالیشدی دها دوغروسی چالیشدیرلدی . آمریقاده آلمان علیهداری بروپاغاندا جیلر آمریقالیلری موهوم بر آلمان استیلاسندن قورقدقلری کبی قورقوتمشلردی . او درجه‌ده که آلمانیا مغلوب اولمق اوزره ایکن بیله چین دونانماسی ساحلدن اوزاق موقعلرده کوز قولاق اولمش تقلیه‌کیری دولو آلمان عسکرلرینك چینی استیلایه کلمه‌کلرینی بکلمکده ایدیلر !..

چینك حرب حاضرلغی بك جدی ایدی . عسکرلر طوبلاندی ، اردولر تشکیل ایدلدی ، هرطرفده ادارهٔ عرفیه اعلان ایدلدی وحال حربده بولنان هرمملکتده اولدیغی کبی قوت ، ملکیه مأمورلرندن عسکرلره کچدی . خلاصه عسکرلر مملکته حاکم اولدیلر واواولوشدر ، حالاده اولمقده دوام ایدییورلر . ملت هیچ بر زمان مقدراتنه اوزماندن بری حاکم اوله‌مامشدر . چینك حربه اشتراك اتمه‌سی چین ایچون حقیقی بر فلاکت اولمشدر . بر دفعه حربیه ناظری مجلس مبعوثانی داغیتمشدر . صوکره ژاپونیایه بر طاقم معادن وشمندوفر امتیازاتی ویره‌رك برچوق استقراضلر یاپمشدر . والحاصل چین قوماندانلری حربك اعلانی اوزرینه آلمانیا علیهنه دکل ، کندی ملتلری علیهنه حرب یاپمغه حاضرلانمشلردر . جمهوریت عنعنه‌سنه صادق اولان جنوبی چین (یوان‌شی‌قای) علیهنه قیام ایتدیکی کبی بودفعه‌ده کیندمکی رجال عسکریه علیهنه عصیان ایدرك ١٩٢٠ سنه‌سنده چینك برنجی رئیس جمهوری اولان (سان) ی ریاسته انتخاب ایتمشلردر . شمالی چین قوماندانلرندن (جانغ)ده کیری قالامق ایچون بایلذات (هسو)یی رئیس جمهور انتخاب اتمش وآرزو ایتدیکی مقداردە مجلس مبعوثان اعضاسی انتخاب ایدرك ادارهٔ عسکریه‌سنه برشکل قانونی ویرمك ایسته‌مشدر . فقط جانغ بونی یاپمغله اندمکی قوتك هیچ بر قسمنی تعیین ایتدیکی رئیس جمهوره وتشکیل ایتدیکی مجلس مبعوثانه ویرمه‌مکه دقت ایتمشدر .

(جانغ) بکینك شمالنده ادارهٔ حکومت ایدوب دوروركن چین پایتختنك جنوبنده (فو) اسمنده بر قوماندان ظهور ایتمش کبی حالی برفایتله جالیشدی دها دوغروسی چالیشدیرلدی . آمریقاده آلمان علیهداری بروپاغاندا جیلر آمریقالیلری موهوم بر آلمان استیلاسندن قورقدقلری کبی قورقوتمشلردی . او درجه‌ده که آلمانیا مغلوب اولمق اوزره ایکن بیله چین دونانماسی ساحلدن اوزاق موقعلرده کوز قولاق اولمش تقلیه‌کیری دولو آلمان عسکرلرینك چینی استیلایه کلمه‌کلرینی بکلمکده ایدیلر !..

چینك حرب حاضرلغی بك جدی ایدی . عسکرلر طوبلاندی ، اردولر تشکیل ایدلدی ، هرطرفده ادارهٔ عرفیه اعلان ایدلدی وحال حربده بولنان هرمملکتده اولدیغی کبی قوت ، ملکیه مأمورلرندن عسکرلره کچدی . خلاصه عسکرلر مملکته حاکم اولدیلر واواولوشدر ، حالاده اولمقده دوام ایدییورلر . ملت هیچ بر زمان مقدراتنه اوزماندن بری حاکم اوله‌مامشدر . چینك حربه اشتراك اتمه‌سی چین ایچون حقیقی بر فلاکت اولمشدر . بر دفعه حربیه ناظری مجلس مبعوثانی داغیتمشدر . صوکره ژاپونیایه بر طاقم معادن وشمندوفر امتیازاتی ویره‌رك برچوق استقراضلر یاپمشدر . والحاصل چین قوماندانلری حربك اعلانی اوزرینه آلمانیا علیهنه دکل ، کندی ملتلری علیهنه حرب یاپمغه حاضرلانمشلردر . جمهوریت عنعنه‌سنه صادق اولان جنوبی چین (یوان‌شی‌قای) علیهنه قیام ایتدیکی کبی بودفعه‌ده کیندمکی رجال عسکریه علیهنه عصیان ایدرك ١٩٢٠ سنه‌سنده چینك برنجی رئیس جمهوری اولان (سان) ی ریاسته انتخاب ایتمشلردر . شمالی چین قوماندانلرندن (جانغ)ده کیری قالامق ایچون بایلذات (هسو)یی رئیس جمهور انتخاب اتمش وآرزو ایتدیکی مقداردە مجلس مبعوثان اعضاسی انتخاب ایدرك ادارهٔ عسکریه‌سنه برشکل قانونی ویرمك ایسته‌مشدر . فقط جانغ بونی یاپمغله اندمکی قوتك هیچ بر قسمنی تعیین ایتدیکی رئیس جمهوره وتشکیل ایتدیکی مجلس مبعوثانه ویرمه‌مکه دقت ایتمشدر .

چاناق قلعه‌ده‌کی أولولری زیارت

جنرال (پەلله) نك ریاستی آلتنده برهیئت تورك وفرانسز مزارلرینی زیارت ایتمش ونطقلر ایراد ایدلمشدر

چاناق قلعه محاربانی اثناسنده ترك حیات ایدن تورك و فرانسز افرادینك مزارلرینی زیارت ایتمك اوزره جمعه‌ایرتەسی کونی آقشامی (غراندوق میخائیلوویچ) وایوریله چاناق قلعه‌یه بر هیئت عزیمت ایتمشدر . هیئت آراسنده جنرال (پەلله) ، جنرال (شاربی) ، جنرال (فیلونو) ، ژابون سفیری (اوشیدا) ، آوروپا دارالفنونلری مأذونین جمعیتی نامنه بر هیئت ورچوق فرانسز کبار قادینلری بولونمقده ایدی . (قلودفارەر) کلمه‌سی بو سیاحته اشتراکی مقرر ایکن راحتسزلغی بوکا مانع اولمشدر .

جنرال (پەلله)

هیئت چاناق قلعه‌ده اولا فرانسز مزارلرینی زیارت ایدەرك چلنکار وضع اتمش ونطقلر ایراد ایدلمشدر . متعاقباً تورك مزارلرنه عزیمت ایدلمش وفرانسزلر طرفندن بر ، ایتالیان جمعیتی طرفندن بر و (قلودفارەر) لك کوندردیکی آبریجه برچلنك وضع ایدلمشدر . مشیخت مستشاری غالب افندی بردعا قرائت اتمش وبونی متعاقب جنرال (پەلله) و جنرال (فیلونو) ایله آوروپا دارالفنونلری مأذونین جمعیتی تورك هیئت مرخصه‌سی طرفندن لطفلر ایراد ایدلمشدر .

جنرال (پەلله) ایرادایتدیکی نطقده فرانسزلرك چاناق قلعه‌ده‌کی حرکاتنك بر تاریخچه‌سنی یایلدقدن صوکره فرانسزلرله حرب ایدن تورك عسکرینك علوجنابلندن ، مردلکندن بحث ایتمشدر . جنرال (فیلونو) ده نطقنده تورك عسکرینك قهرمانلقندن بحثله قهرمانلقك ، وطن ایچون أولنلرك خاطره‌سنك دائما ابدی اولدیغنی سویله‌مشدر .

لاهی قونفرانسی حقنده مذاکرات

انکلتره ، فرانسه‌نك نوطه‌سنه جواب ویرمشدر . قونفرانسك سیاسی هیچ بر ماهیتی حائز اولمامسی تقرر ایتمشدر

پارس، ١٠ حزیران(ت.ه.ر) — بریتانیانك موسیو (پوانقاره) نك مخطره‌سنه ویردیکی جواب فرانسه خارجیه نظارتنه تودیع ایدلمشدر . جوابده ١٥ حزیرانده لاهی‌ده انعقاد ایدەجك قونفرانسك متخصصلردن متشکل بولنه‌جغی تسایم ایدلدکدن صوکره روسلرك ٤ مایس تاریخلی مخطره‌لرندن صرف نظر ایدلدیکی و روس متخصصلرینك ٢٥ حزیران تاریخلی لاهی قونفرانسنه (قان) دمکی شرائط داخلنده اشتراك ایتملری اساس اولارق قبول ایدیله‌جکی ذکر ایدیلمکده‌در .

بوندن ماعدا روسیه‌یه بر پروغرام تحمیل ایدیله‌رك روسیه‌نك حقوق حکمرانیسی اساسنك نظر اعتباره آلنمسی وبالعموم مسائل سیاسیه‌دن توق ایدلمسی وروس دیون حربیه‌سنك قسماً تنزیلی لزومی درمیان ایدلمکده‌در .

جوابده تلافیسی جهتنه کیدلدیکی تقدیرده املاك خصوصیه‌نك اعادەسی وبعدما اقراضاتده بولنه‌جقلر ایچون تأمینات استحصالی قبول ایدلمکده ونتیجهٔ مقال اولەرق بوتون بونلرك اووروپانك استیمانی تلی ایدلیه‌جکی بیان ایدلمکده‌در . بریتانیانك (بوآقاره) نك مخطره‌سنه جوابی لاهی قونفرانسنك سیاسی ماهیتی حائز اولمامسی خصوصنده فرانسه ایله همفکر بولونمقده‌در . بناءً علیه لاهی قونفرانسنده فرانسه‌یی اولجه‌مقرر اولدیغی وجهله موسیو (شارل‌به‌نوا) دکل ، املاك اداره‌سی مدیری موسیو (الفاند) تمثیل ایدەجکدر . یالکز سوویت مرخصلرینك قونفرانسه اشتراکی مسئله‌سنده اختلاف افکار موجوددر . فرانسه‌یه نظراً سوویت مرخصلری یالکز طالب ایدیلن ایضاحاتی ویرمك صلاحیتی حائز اولاجقلر و دیکر مرخصلر خط حرکت اتخاذی ایچون برلکده چالیشه‌جقلردر .

جوابده اختلاف و اختلاف موجود اولان قره‌دی ، دیون واملاك خصوصیه مسئله‌لری قید ایدلمکده‌در . عمومیتله انکلتره قان مقرراتنه استناداً خط حرکتنی محق کوسترمکده‌در . مقررات مذکوره‌یه نظراً روسیه‌نك امورداخلیه‌سنه مداخله‌یه کیسه‌نك حقی یوقدر . فرانسه هیچ برزمان بویله برتصوره‌ده بولنامشدر . فقط کندی‌تبه‌سنه استقبالده تأمینات قویه بخش ایتمدیکی کبی فرانسزلرك دوچار اولدقلری ضایعاتی‌ده تضمین ایتمیه‌ن روسیه‌نك احیاسی تشبثنه لاقید قالمق‌حقنی محافظه ایتمکده‌در .

ایتالیا خارجیه ناظرینك بیاناتی

موسیو (شانزەر) ایتالیانك آناطولیده فعالیت اقتصادیه‌سنی تأمین ایچون هر شیئی یاپه‌جغنی سویله‌مشدر

ایتالیا مجلس مبعوثانده خارجیه ناظری موسیو (شانزەر) شرق مسئله‌سی حقنده آتیده‌کی بیانانده بولونمشدر : « ایتالیا حکومتی ، بحرسفید حوضه‌سنك شرق طرفنده‌کی چوق و مهم منافعنی درپیش ایدەرك تورك ـ یونان اختلافی متیقظانه تعقیب ایتمکدن فارغ اولامامشدر . پارسده اوچ خارجیه ناظرینك قونفرانسی ، تعطیل مخاصمات مقصدیله ، آسیای صغرامك یونان اردوسی طرفندن تخلیه‌سنی یونان حکومتنه تکلیف ایتمك مسئله‌سنك تذکریله باشلامشدر . بو تکلیف ، هر ایکی محاربك منافعی نامنه وقبول ایدیله‌جك فکریله تنسیب اولنمشدر . پارس قونفرانسنك تکلیفاتی هنوز قبول ایدیلمه‌مشدر وبو مناسبتله منقلر آره‌سنده ، شرق قربیده صلحك تأسیس و تقرری لهنده‌کی مقصد مشترکك استحصالی ایچون دها ایی وسائط تحریسی حقنده تعاطیء افکار ایدیلمکده‌در . ایتالیانك ، شرق قربیده‌کی منافعنی محافظه ضمننده‌کی مساعیسنه مظاهرت حسنی کرك فرانسه وکرك انکلتره‌ده کوردم . حکومت ، بحر سفیدده وآناطولیده ایتالیانك فعالیت اقتصادیه‌سنی تأمین ایچون ممکن اولان هر غیرتی یاپه‌جقدر . »

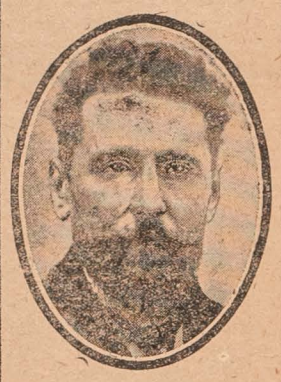

موسیو (شانزەر)

آناطولیده‌کی تحقیقاته آمریقانك اشتراکی

آمریقا خارجیه ناظری ، دول ائتلافیه قومیسرلری ایله تشریك مساعی ایتمسی ایچون آمیرال (بریستول) ه تلغرافله تعلیمات ویرمشدر .

آمریقا تلغراف آژانسنك دونه تبلیغ ایتدیکی بر تلغرافه نظراً خارجیه ناظری (هیوز) فرانسه قومیسیونه سرعتله قافیه ایرانی آنقره حکومتنده طلب مخصوصنده دول ائتلافیه قومیسرلرینه تشریك مساعی ایتمسی حقنده استانبولده‌کی آمریقا قومیسریه تعلیمات ویرمشدر .

٧ ، ٨ ، ٩ ، ١٠ ، ١١ تاریخلی تبلیغ رسمیلر

آنقره ، ٧ حزیران — جبهه‌نك اقسام مختلفه‌سنده قارشیلقلی پیاده وماکنه‌لی تفنك آتشلری اولمشدر . اوچ حرب سفینه‌سندن وبعض معاونکیلردن مرکب دشمن دونمامسی صامسونه کلمه‌رك ساعت اوچ صوکره‌دن ساعت‌بش اوتوز صوکره‌یه‌قدر تصیفی بومبارمان ایتمش واهالی‌یه عائد غارخانه یانمش واهالیدن بر مقدار ضایعات وقوعبولمشدر .

آنقره ، ٨ حزیران — اسکیشهر وآفیون منطقه‌سنده پیاده وماکنه‌لی تفنك آتشلری تعاطی اولنمشدر .

آیدین منطقه‌سنده ایلرولەمك ایسته‌ین بردشمن کشف قولی آتشمزله طرد ایدلمشدر .

آنقره ، ٩ حزیران — اسکیشهر وآفیون منطقه‌لرنده : پوسته‌لرمزه تقرب تشبثنده بولونان بعض دشمن قوتلری طرد ایدیله‌رك بر قاچ نفر اسیر آلنمش ، اسلحه وبرمقدار حیوان اغتنام اولونمشدر .

آیدین منطقه‌سنده : « مندرس » ی کچمك ایسته‌ین بردشمن قوتی ضایعاتله طرد ایدلمش وبر آفینجی مفرزه‌مز آبریجه بر نفر اسیر آلمشدر .

بردشمن قوتی صاری کرقریه‌سنی قسماً یاقش ایسه‌ده مفرزه‌لریمز طرفندن طرد اولونمشدر .

آنقره ، ١٠ حزیران — اسکیشهر منطقه‌سنده : قارشیلقلی پیاده وماکنه‌لی تفنك آتشلری اولمشدر .

آفیون منطقه‌سنده : طیاره فعالیتی اولمشدر .

آنقره ، ١١ حزیران — جبهه‌نك مختلف اقسامنده متقابل آتشلر تعاطی ایدلمشدر .

مستخبرات خصوصیه

داخلیه وکیلی فتحی بکه اعتماد بیان ایدلدی

آنقره ، ١١ حزیران [مخابر مخصوصه‌زدن] — طرزون مبعوثی شکری بك طرفندن وقوع بولان استیضاحه جواباً داخلیه وکیلی فتحی بك ایضاحات ویرمش واکثریتله بیان اعتماد ایدلمشدر .

بویوك بر روس رسامی آنقره‌ده

آنقره ، ١١ حزیران [مخابر مخصوصه‌زدن] — مشهور روس رساملرندن (ڤلانسه‌ر) ملی انقلابمزی مصور نابولور ترسیمی ایچون آنقره‌یه واصل اولمشدر . لطفی

پرنس دوغال مصرده

لوندره ، ١٢ (آص.آ.) — پرنس دوغال رفاقتنده فلدمارشال ونغونت آللنی بولوندیغی حالده مصر ملکنی زیارت ایتمش وبعده قاهره چارشولرنده طولاشه‌رق بعض مبایعاتده بولونمشدر .

چین احوالی

پکین ، ١١ حزیران (ت.ه.ر) — ١٩١٧ سنه‌سنده میلیتاریستلر طرفندن ترك موقع ایتمك اجبار ایدلمش اولان رئیس (لی‌یوان‌ـهونغ) (تیه‌ن‌چین)ه کلش وریاسته درعهده ایتمشدر .

قلودفاره‌ر وپیه‌رلوتی

قلودفاره‌ر ، دونه دارالفنونده قونفرانس صالونزده بوبوك دوستی لوتینك اصیل روحنی تحلیل ایتمشدر

ولی عهد حضرتلری وقلودفاره‌ر ، دارالفنونده قیرمنده

[صاغدن : ولی‌عهد حضرتلری ، قلودفاره‌ر ، بسیم عمر پاشا ، جنرال پەلله]

حاضرلانه قلودفاره‌ری دیکلرکن

دون ساعت‌بش بچقده دارالفنون صالونده موسیو قلود فاره‌ر موسیو پیه‌رلوتی حقنده بر قونفرانس ویرمشدر . داها ساعت درت بچقدن اعتباراً کتاب‌ایدن اهالینك کثافتی سببیله ساعت بشدن اول بویوك مالون خنجاخنج دولمشدی . تام بش بچقده ولی‌عهد سلطنت حضرتلرینك مواصلتی متعاقب موسیو قلود فاره‌ر خصوصی قبوسندن کرسیٔ خطابته داخل اولدی . خلفك شدتلی آلقیشلری آراسنده آیاقده یسیم عمرپاشانك تقدیمنه انتظار ایتدی . دارالفنون امبی‌ءمسلسل شافیرتیلرله دوام ایدوب کیدن آلقیشلك نهایتی کلیر کلز : « بویوك دوستمز پیه‌رلوتی‌یه داثر قونفرانسی اولان محترم مسافرمزی تقدیم ایله کسب فخر ایلرم . تقدیم زائددر . موسیو قلود فاره‌ر بزمدر . دارالفنون بوکونی داثما خاطرلایه‌جق وقره‌کون دوستلغی اونوتمایه‌جقدر . » دیدی .

تقدیم رسمندن صوکره موسیو قلود فاره‌ر :

اصالتأب ، خانملر ، افندیلر ، خطابیله موضوعنی تصریحه باشلادی .

قونفرانس کونك استانبول فتحی سنهٔ دوزیه‌سنه تصادفنه فارك بردقله ارشارت ایدرك ، بوندن متولد سرور ایچنده سوزه باشلایان بویوك دوستمز جمعز ووقتمزك عدم مساعده‌سنه بناءً خلاصه صورتیله نقل ایتدیکمز سوزلرنده دیدیکه :

« سزه بوکون اون طوقوزنجی عصرك فلوبەر ، شانو بریانندن و هوغوسندن ، حتی آلفره‌ددوموسه‌ووینیی‌سندن دها بویوك اولدیغی تذاعتده بولونیدغم بر آدمدن بحث ایدەجکم . دنیاده اوقور یازار انسان قالدیقه بش ، اون بش‌عصر صوکرالره قدر اسمی آکیله‌رق یازیلی اوقوناجق اولان بوآدم لوتیدر . بونه‌دن ونیچون بویله‌در ؟ بونی آکلامق ایچون اولا انسان وصوکرا محرر اولاندن بحث ایتمك لازمدر . چونکه بری دیکرینك متممیدر . بوندن‌صوکرا ، روشفورك متواضع وسکونهور بربروتستان عائله‌سندن دوغان هیچ بروضع وحرکتی ایله بودر بویوك برآتی‌یه نامزد اولیه‌یله جکنی احساس ایتمه‌ین سس‌سز وفنا برطالیه شهرنی ایله آکیلان لوتینك مختلف ادوار تکاملنی ، ادوار تحصیلیه‌سنی بارز و مقنع خطرلرله چیزدن محترم خطیبك یازیلرنده املاء کاشلرندن باشقه برشی کورولەمین ژولەین ویبویی اوزمان کیمسه بوکونك لوتی‌سی اولەرق کورمدیکنی سویله‌یور . لوتی ، ایلك حیات ضربه‌سنی والده‌سی وفاتی ایله ١٨٦٧ ده طاتمش و بو بویوك ضیاع اوکا هرکسدن داها فضله بهالی‌یه مال اولەرق لوتی‌یه مقدسانه اولان اعتقادینی غیب ایتدیرمشدر . بو ضیاع ، لوتی ایچون اك بویوك بر فلاکت حکمنه کچمشدر .

لوتی‌نك ایلك عشق ، روشفور سوقاقلرنده سیت ساتارق قومشولرك پیلیچلرینی چالان چاپقین بر چنکانه قیزی ایله باشلامش . ایکنجی عشق هرکنج فرانسز قانده آله‌لو طوتوشدیران ایمپراطوریچه‌اوژه‌نینك محزون کوزلری‌اولمشدر .»

خطیب ، ١٨٧٠ حربنی شمال‌کزینك دشمن کوسترمه‌سی سیللی دالغه‌لری آراسنده کچیرەن لوتینك ١٨٧٣ بی بحر محیط هندی سیاحتی ١٨٧٦ ناهیتی وسنه‌غال زیارتی‌ایله ، (ماهوری) قیزلرینك یاشادیغی زنکین آفریقا آطه‌لرینی کزمکله کچیردیکنی سویله‌یور . بونی سیاحتلرندن صوکرا ایلك دفعه سلانیکه کلدرك مسلمانلقله تماسه باشلایور وصره‌سیله استانبول و سائره‌یی دولاشیور . ایشته بوایلك سیاحتك ایلك کونلرنده کچن بر تنزه ، قفس آرقه‌سندن ، اوکا ایکی قورقوسز وصراقلی مائی کوزله باقان مستعار اسملی آزاده‌نك سرکذشتی ایله سحرلانیور ، لوتی ایرتسی سنه بارسه‌عودت ایتدیکی ضره‌ده مادام (ژولیت آدام)لك ابراهمندن قورتوله‌میه‌رق صرف مطالعه‌ایچون براقدیغی استانبول خاطراتی ، برانکیز بحریه ضابطنه اضافةً بلامساعده مادام ژولیت طرفندن نشر ایدیلیور . بوندن‌صوکرا لوتینك آرقه آرقه‌یه ایکی کتابی ، سنه‌غال وبامبار سیاحتلرینك محصولی اولان ایکی رومانی انتشار ایدییور . هیچ بر کیسه‌نك ذره قدر ادبی بر قیمت ویرمدیکی بوکتابلر خلق آراسنده اوقدر بویوك بر شهرت قازانیورکه منقد و معارضلری لوتی‌یی عمومی رومان محرللری صنفته تفریقدە تردد کوسترمه‌یور .

قلود فاره‌ر ، شیمدی‌یه قدر بیکارجه یازیلان اثر آراسنده بودر بوکسك بر تحسس قدرتنه مالك اوله‌یله‌جك (ماتلو) کبی وفنا برطالیه شهرنی ایله آکیلان لوتینك مختلف ادوار تکاملنی ، ادوار تحصیلیه‌سنی بارز و مقنع خطرلرله چیزدن محترم خطیبك یازیلرنده املاء کاشلرندن باشقه برشی کورولەمین ژولەین ویبویی اوزمان کیمسه بوکونك لوتی‌سی اولەرق کورمدیکنی سویله‌یور . لوتی ، ایلك حیات ضربه‌سنی والده‌سی وفاتی ایله ١٨٦٧ ده طاتمش و بو بویوك ضیاع اوکا هرکسدن داها فضله بهالی‌یه مال اولەرق لوتی‌یه مقدسانه اولان اعتقادینی غیب ایتدیرمشدر . بو ضیاع ، لوتی ایچون اك بویوك بر فلاکت حکمنه کچمشدر .

لوتی‌نك ایلك عشق ، روشفور سوقاقلرنده سیت ساتارق قومشولرك پیلیچلرینی چالان چاپقین بر چنکانه قیزی ایله باشلامش . ایکنجی عشق هرکنج فرانسز قانده آله‌لو طوتوشدیران ایمپراطوریچه‌اوژه‌نینك محزون کوزلری‌اولمشدر .»

(پراغ) قونفرانسی حقنده مهم برملاقات

یونان مرخصلرینك علیهمزده‌کی پروپاغاندالری ناصل عقیم قالدی ؟

قونفرانسه اشتراك ایدن جمیل بك (پراغ) ده اجتماع ایدن جمعیت اقوامه مظاهرت جمعیتلری قونفرانسی رجعیتلر اتحادینه صورت تبریکلر حقنده‌کی بیاناتی

چوروك صولو محمود پاشانك تحت ریاستنده اولنق اوزره تورکیاده تشکل ایتمش اولان جمعیت اقوامه مظاهرت جمعیتی، مظاهرت جمعیتلری بین الملل اتحادینه داخل اولمقایی طلب ایتمش ایدی. اتحاد مرکز عمومیسی، تورکیا مظاهرت جمعیتنك بو طلبی، پراغده انعقاد ایدهجك اولان عمومی قونفرانسده مذاکره ایدیلهجکی جوابنی ویرمش ایدی. بوجوابی آلان جمعیت اقوامه مظاهرت جمعیتی، استانبولدن دارالفنون حقوق فاکولته‌سی حقوق دول مدرسی جمیل و برلین سفارتی مستشاری ادهم بکار ایله آوروپادن هیئته التحاق ایدهجك اولان حسین حلمی پاشا، برنسس عفت خانم، جاوید واحد احسان بکلردن مرکب برهیئت مرخصه انتخاب ایتمشدی. قونفرهمذاکراتی اکمال وتورکیا مظاهرت جمعیتی طرفندن، بین الملل اتحاده قبول حقنده واقع اولان طلبی بر چوق مناقشه‌لر نتیجه‌سنده قبول ایتمش وادهم وجمیل بکلر دونکی نسخه‌سنده یازدیغمز وجهله، شهرمزه عودت ایتمشلردر.

دون

جمیل بك بزه بوخصوصده قیمتدار بعض ایضاحات وردی. جمیل بك، مظاهرت جمعیتنك، بین الملل اتحاده قبول ایچون مشکلاته تصادف ایدلدیکنی وبووسیله ایله یونانلیلر طرفندن علیهمزه بك چوق پروپاغاندالر یاپلدیغنی سویله‌دکدن صوکرا مذاکراتك صورت جریانی واتخاذ ایدیلن مقررات حقنده شو ایضاحاتی وردی:

— پراغه حزیرانك برنجی پرشنبه کونی مواصلت ایتدك. هیئت مرخصه‌دن جاوید بك اولجه‌دن بیان اعتذار ایتمش اولدیغندن پراغه کلمه‌میدی. حسین حلمی پاشا وبرنسس عفت خانم‌ده کلمه‌مشلردی. ادهم بك قارلسباده‌ده بولندیغی تخمین ایتدیکمز جاویدبکی تکرار، هیئت مرخصه ریاستی قبوله اقناع ایچون قارلسباده قالدر کیتمش ایسه‌ده اوراده پالکسز جاهد بکی بولدی وجاوید بکك کوروشه‌مه‌دن عودت ایتدی. حسین حلمی پاشاده تلغراف چیکرك قونفرانسك بوندن اول اتخاذ ایتمش اولدیغی مقرراتی تدقیق ایتمکدن قونفرهیه اشتراك ایدهمیه‌جکنی بیان ایتدی. بناءً علیه پالکسز احمد احسان بك دعوتمزی قبول ایتمش اولدیغندن هیئت مرخصه‌مز، اوچ کیشی‌یه انحصار ایتدی.

قونفرانسك برهیئت مرکزیه‌سی، برده مجلس عمومیسی، برده هیئت عمومیه‌سی وار ایدی. حزیرانك اوچنجی کونی صباحلین بورو اجتماع ایدهرك، اتحاده قبول طلبنده بولونانلرك طلبلرینی تدقیق ایتدی. بزدن ماعدا ارمنستان، لتوانیا، استونیا، بولغارستان، شرق وغربی غالیچیا، اوقراینا جمعیت اقوامه مظاهرت جمعیتلری قبول طلبنده بولونمشلردی. بورو، ایلك اجتماعنده بزم حقمزده موافق بر قرار اتخاذ ایتمش ایسه‌ده عینی کون اوکلدون صوکره اجتماع ایدن مجلس عمومی، قبولمزه مسئله‌سی حقنده قطعی برقرار اتخاذ ایدهجك پرده مسألهیی بو خصوصده ایلك تدقیقاتی یاپاجق اولان قومیسیونه حوالهیی ترجیح ایتدی.

بوندن مشکلاتله معروض قالاجغمزی آکلادق. قومیسیون فرداسی کونی اجتماع ایتدی.

رسم افتتاحه‌ایکی بوزدز فضله مرخص چه اسلوواق باش وکیلی ایله ارکانی مطبوعات حاضر بولونیوردی. ریست مقامنی ایتالیا اعیاندن واسبق معارف ناظری رینوز (سروفیق) اشغال ایتمش ایدی. هر دولت مرخصلری، سوز آلارق مقصدك علوتی حقنده نظلر سویله‌دیلر. ایلك نطق رئیس طرفندن، ایکنجی نطق پراغ بلدیه‌ر ئیسی طرفندن صوکرا چه اسلوواق مظاهرت جمعیتی رئیسی وبالاخره الفیا صیره‌سیله بوتون مظاهرت جمعیتلری پارلاق تلطفر ایراد ایتدیلر. آلمانیا مرخصی، قونت (برنسدورف) آلمانچه ایراد ایتدیکی نطقده قونفرانسك مقصدی جهاندهٔ بر صلح معبدی تأسیس ایتمك اولدیغنی وبونك ایچون چالیشلدقده اولدیغنی سویله‌دی وآلفیشلاندی.

بوراده فرانسزلرك صوربون پروفسورلرندن، مبعوثلردن مرکب اولق اوزره یکرمی کیشیلك بر هیئت مرخصه‌لری واردایدی. صوربون امیتی موسیو (آپهر) ایراد ایتدیکی نطقه (وولتر)ك مشهور برسوزی ایله نهایت بوردی: « قوتلی اولانك عادل اولمسی لازمدر، فقط عدالتده قوتلی بولونمالیدر. » بو نطق بك زیاده آلقیشلاندی. اوکون رئیس جمهور، هرهیئت مرخصه‌دن بر کیشیی قبول ایدهجکندن مراسمه نهایت ویردی.

انجمنده‌کی مذاکرات

ایرته‌سی کونی قومیسیونلر تشکیل ایدیلدرك فعالیته باشلادی. بزم مسألهمز برنجی قومیسیونده مذاکره ایدیلیوردی. بزده ویریلهجك اولان قراری اوکرنمك ایچون کیتدك. قراره انتظار ایدرکن مجار دلکسی جیفارق ارمنیلرایله استونیا، لیلرك سامع صفتیله قومیسیونده بولندیغی وبزم‌ده کیرمکلکز موافق اولدیغنی سویلهدی. بونك اوزرینه بن واحساز بك قومیسیونه داخل اولدق.

ریاست مقامنده باجیقا اعیاندن وجمعیت اقوام هیئت عمومیه‌سی اعضاسندن (لاتوتین) ویانده‌ده مضبطه محرری صفتیله یونانستانك برنجی دلکسی بروفسور (صفریادیس) بولونیوردی.

بالآخره قونفرانسه، برنجی مرخص صفتیله (وه‌نیزلوسك) دعوتلی اولدیغی واعتذار ایتدیکندن صفریادیسك بوروده اونك مقامنی اشغال ایتدیکنی اوکرنمدك. اتحاد کاتب عمومیسی بوردو دارالفنونی مدرسلرندن موسییو (روویسه‌ن) قبول طلبنده بولونانلر میانده یزی‌ده ذکر ایدهرك اتحاده قبولمزك یك بویوك براهمیتی حائز اولاجغنی ایضاح وبلااعتراض قبولمزی تکلیف ایتدی.

صفریادیسك بوتاهماتی اوزرینه قومیسیونده قیامتلر قوپدی. بزم‌ده نه‌قادار مشکل دقیقه‌لر کچیردیکمزی، بالخاصه هنوز حق کلامی اکتساب ایتمه‌مش اولدیغمز ایچون بومفتریاتی رد وجرح ایده‌مه‌مکدن متولد نه قادار الیم بر وضعیته دوشدیکمزی تصور ایدیکمز.

یزی مدافعه ایدنلر وعلیهمزده بولونانلر

قومیسیونده یزی مدافعه ایدنلر اولدیغی کبی علیهمزده سوزسویلینلرده بولوندی. مجاردلکسی جیفرمزك اتحادك مقصد اساسیسی ایله قابل تألیف اولمادیغنی سویلهدی. فرانسز دلکزلرندن وتورك محبی اولان (فونیغر) یزی مدافعه ایده‌رك صفر یادیسك اتهاملری سیاسی بروپاغاندادن باشقه برشی اولمادیغنی وبالخاصه تورکلره اسناد ایدیلن مظالم اولدیغی کبی یونانلیلره اسناد ایدیلن مظالم اولدیغنی سویلهدی. یته فرانسزدلکزلرندن شارانت مبعوثی (هه‌نس) چوق اهمزه اولامغله برابر یزی بر آز مدافعه ایتدی.

قبول قراری

نهایت مسأله رأیه وضع اولونوندی. مرخصلردن برقسمی قبولمرك شیمدیلك تأخیرینه طرفدار اولانلر وار ایدی. بناءً علیه اولا تأخر ویاقبول ایدنلر (اوه‌ت)، تأخیر ایدنلر (خایر) دیه‌جکلردی. نتیجه‌ده آلتی قبول وآلتی تأخیر رأیی چیقدی. بونك اوزرینه قبول ویا رد مسألهسی رأیه وضع اولونوندی. نتیجه‌ده بش قبول، درت رد، اوچ مستنکف ظهور ایتدی.

کوچوك ائتلاف حکومتلری هپ علیهمزده ایدیلر. پالکز چه اسلوواقلر تزاکهٔ مستنکف قالدیلر. بو قرار هیئت عمومیه‌یه کیتدی.

(صفریادیس)، قومیسیونك مضبطه محرری صفتیله رئیسك یانده اخذ موقع ایتدی وقومیسیونده اك اول بزم قبولز مسألهسی موضوع بحث اولدیغندن بزم مسأله موضوع بحث ایدیلمه‌سی لازم کلیرکن بزدن صوکرا قبولنه قرار ویریلمش اولان ارمنستانی موضوع بحث ایتدی. بوندن مقصد ارمنیلری‌ده، علیهمزه ویریلهجك اولان رأیلره اشتراك ایتدیرمك ایدی. ارمنیلر بلا اعتراض قبول ایدلدی.

شایان دقت منافشه‌لر

قبولمز مسألهسی موضوع بحث اولونجه، یونان مرخصلرندن (آنتونیادیس) سوز آلارق، آناولیده مظالم حقنده تحقیقات اجراسنه قرار ویریلدیکی بزمده کویا قناعت عمومیه‌مز مظالم وقوعی نقطه‌سنده تمرکز ایتمش اولدیغی حالده طرفزدن پروتستو ایدیلمه‌سی لازم کلیرکن بو پروتستونك هنوز یاپیلمامش اولماسی قبولزمه مانع اولدیغنی و بونك بر سنه داها تأخیری مناسب اولاجغنی ادعا ایده‌رك:

« آناولی‌یه هیئت تحقیقیه کوندریله‌سنه قرار ویریلدیکی زمانده تورکیانك اتحاده قبولی هیئت تحقیقیه اعزامنه لزوم اولمادیغی مناسبتی تضمن ایده‌ر » دیدی. پروفسور مرسه‌ده: « موسیو انتونیادیس اونوتمامیکزکه هیئت تحقیقیه یونان اشغالی آلتنده‌کی محلارده کوندریله‌جکدر، بز تورکلرك عدم قبولنه قرار ویریرسه‌ك هنوز یاپیلمامش اولان تحقیقاتدن علیهلرینه نتیجه چیقارمش اولاجغز، اتحاد هیئتی حاکم موقعنده اولادیغی کبی تورکیاده مظالم مسألهسی تدقیقه صلاحیتدار دکلدر » دیدی. پروفسور مرسیه بونه‌زی اوقادار مکمل مدافعه ایتدی‌که مکرراً آلقیشلاندی.

رأی طویلانه‌جغی صیره‌ده موسیو (هه‌نس) ارمنیلرك رأیه اشتراك ایتدیرمله‌سنی طلب ایتدی وبو طلب قبول ایدلدی. ایلك رأیلر تأخیر طرفداری ایدی. اسویچره‌لیلر اوچ (آومت) ایکی (خایر) دیدیلر. بوصیراده کورولتی، یاپیردی ومناقشات اوقادار چوق ایدی‌که هرسوزی تماماً ایشیتمك قابل اولامایوردی. نتیجه‌ده ٥٢ رأی ایله قبول، ٣٦ رأی تأخیر طرفداری و ٦ رأی‌ده مستنکف ظهور ایتدی. بونك اوزرینه پاپانس برآقیش قوپدی. قونفرانسده حق کلامی اکتساب ایتدیکمز ایچون صفریادیسه جواب ویرمك ایسته‌دك. ادهم بك سوزآلمش ایسه‌ده رئیس یاپانکز: « تشکر ایدهمیلرسکز! » دیه‌رك روزنامه‌یه کچدی.

اقلیتلر مسألهسی

قونفرانسده اقلیتلر مسألهسی پك حرارتلی مذاکراته سبب ویرمشدر. ایکنجی جلسه‌ده تشکیل ایدیلن (آقتو آلیته) قومیسیونی اقلیتلر مسألهسی مذاکره ایده‌جکدی. ادهم واحساز بکلر بوقومیسیونده ایدیلر قومیسیونك کاتبی‌ده غلادستون عائله‌سندن (ایدی غلادستون) ایدی. اقلیتلر مسألهسی بوتون آوروپایی علاقه‌دار ایتمکده اولدیغندن مرخصلر بوخصوصده برچوق اوراق ووثائق ایله مجهز اولدقلری حالده قونفرانسه کلمشلردی. اوروپانك هرمملکتده مظلم آلتنده ایکلین اقلیتلرك تحقیق احوالی ایچون تشبثدتم بولونولمامی مسألهسی مذاکره ایدیلیرکن یونان مرخصی (صفریادیس) تورکیاده‌کی اقلیتلر حقنده سویله‌مك باشلادی وبعض اوراق وثائق ابراز ایتدی. (صفریادیس) مظالم افسانه‌لرینه دوام ایتمکده اولدیغندن کندیسنه جواب ویرمك لازم کلدی.

ادهم بك سوز آلارق: بز هندی اتهاماته پالکز بین الملل صلیب احمر طرفندن یونان اشغالی آلتنده بولونان محلارده اجرا ایدیلن تحقیقات راپورنی اوقومقله اکتفا ایده‌مکز » دیه‌رك بین الملل صلیب احمر طرفندن نشر ایدیلمش اولان بولته‌نی چیقارارق اوقودی. بو راپور، هیئت اوزرنده مهم بر تأثیر اجرا ایتدی. اعضادن بر چوغی، بین الملل صلیب احمرك بوراپوری محتویاتنه شیمدی‌یه قادار مطلع اولامادقلرندن حیرت ایتدیلر.

بین الملل صلیب احمر طرفندن نشر ایدیلمش اولان بو راپوری محتوی اولان صلیب احمر بولته‌نك قصداً اوروپانك مختلف طرفلرینه کوندریله‌مش اولدیغی آکلاشیلدی. احمد احسان بك یونانستانك مدنیت پیشدارانی صفتی طاقماسنه تحمل ایدیله‌میه‌جکنی لایقیله آکلاندی. بو مطالعات آلقیشلر ایله قبول ایدیلدی واهمیتنه بناءً مذاکره‌یه دوام ایدیلمك اوزره روزنامهٔ مذاکره‌ده تعدیلات اجرا ایدلدی.

اقلیتلر حقنده‌کی قرارلر

قونفرانسك اوچنجی جلسه‌سنده اقلیتلر مسألهسی موضوع بحث اولدی. بومسأله‌ده بروکسلده وموناخده اجتماع ایدن ایکی قومیسیون طرفندن اطرافلی بر صورتده تدقیق ایدیلمش وقومیسیون رئیسی انکلیز مستر (دیکستون) طرفندن اقلیتلر مسئله‌سنك اساسی حقنده، اسویچره‌لی پروفسور (ڤهی) طرفندن جهت حقوقیه‌سی حقنده پروفسور (روویسه‌ن) طرفندن‌ده جهت فلسفه‌سی حقنده اوچ راپور حاضرلانمش ایدی. بونلر حقنده ایضاحات ویریلدی. اوزون اوزادی‌یه مناقشات جریان ایتدی.

بوراده موضوع بحث اولان اساسلی نقطه‌لر شونلردن عبارت ایدی: بوراپورلر قبول ایدیلمه‌رك جمعیت اقوامه‌می ویرمالی یوقسه تعدیلاتمی یاپیلمالیدر؟ صوکره بوتعدیلات درحالی اجرا ایدیله‌لی یوقسه اوچ آی قادار تأخیر ایدیلمه‌رك تعدیلات بر قومیسیونه‌می حواله ایدیلیدر؟ کوچوك ائتلاف دولتلری اقلیتلرك کسب قوت ایتمسی ایچون تأخیره طرفدار ایدیلر. فرانسزلرده بو نقطهٔ نظری قبول ایتمیلر. بلجیقا مرخصی لاتوتین، آلمان مرخصی قونت برنسدورف راپورلرك دوغرودن دوغرویه قبول ایدیلمه‌رك جمعیت اقوامه کوندریله‌سنی تکلیف ایتدیلر. آرایه مراجعت نتیجه‌سنده راپورلرك درحال جمعیت اقوامه تودیعه اکثریتله قرار ویریلدی. انکلتره مستنکف قالدی. ایتالیانلرده فرانسزلرك وأینه اشتراك ایده‌رك تعدیلات اجراسی ایچون تأخیرینه طرفدار ایدیلر.

بو قرار کوچوك ائتلاف دولتلرینك نقطهٔ نظرینه مخالف ایدی. اونلر کندی مملکتلرنده‌کی اقلیتلرك کسب قوت ایتمه‌سی ایچون وقت قازانمالرینی ایسته‌دکلرندن تأخیر جهتنی التزام ایدیورلردی. نتیجه‌دن منفعل اولارق حدتله صالونی ترك ایتدیلر.

دردنجی جلسه قومیسیونلر مذاکراتنك تدقیقه حصر ایدلدی.

قونفرانسده مذاکره ایدیلن مختلف مسئله‌لر میانده اقلیتلر مسألهسی بوبوك بر اهمیتی حائز ایدی. قونفرانسدن آکلاشیلدیغنه کوره، بوکون بوتون آوروپاده اقلیتلر مسألهسی موجوددر. حتی اك متجانس برمملکت عد ایتدیکمز فرانسه بیله بوندن آزاده قالامامشدر.

براغده بولونیغمز زمانده حکومت طرفندن بوتون مرخصلره قازشی حسن قبول کوسترلدی. حتی مرخصلر شرفنه بلدیه دائره‌سنده وشاتوده بر رسم قبول ترتیب ایدلدی. قونفرانسك برنجی و ایکنجی جلسه‌لری موزه ناسیونال بناسنده اوچنجی و دردنجی جلسه‌لری‌ده تارنجی برینا اولان بلدیه دائره‌سنده عقد اولونمشدر.

آلمانیاده‌کی قونترول قومیسیونی

برلین، ١١ حزیران (ت.ه.ر.) — متفقین قونترول قومیسیونه منسوب ضابطان بر قیشله داخلنده تحریات اجراسندن منع ایدلدیکی جهتله قومیسیون تحریات اجراسیله برابر ممانعتده بولونانلرك تجزیه‌سنی طلب ایتمکه قرار ویرمشدر.

(قلود فاره‌ر) ك دونکی زیارتلری

دون دوستمز جامع وتربه‌لری زیارت ایتمش ورشاد نوأدبك مرحومك اونده کندیسنی زیارته کلنلری قبول ایتمشدر

سوکیلی دوستمز (قلود فاره‌ر) دون بعض زیارتلرده بولونمشدر. مسافرمز، اولکی کون برآز راحتسز اولدیغی ایچون آقشام ساعت دورده قادار استراحت ایتدکدن صوکرا ارجمند اکرم بکله برلکده استانبول جهتنده برکزینتی یاپمشدر. دوستمز اولا فاتح جامع شریفیله تربه‌سنی، بالاخره سلطان سلیم جامع شریفی ایله سلطان سلیم وسلطان عبدالمجیدك تربه‌لرینی زیارت ایدرك اسکی خاطراتنی احیا ایتمشدر. سلطان سلیم جامع شریفنده سدلر اوزرنده اوطورهرق بر مدت خلیجی سیرایتمش وجامعك قیومی طرفندن اکرام ایدیلن قهوه‌یی ایچمشدر.

قلود فاره‌ر هدیه‌لر

(پیه‌رلوتی) و (قلودفاره‌ر) نامیله ایکی جاده‌نك توسیعی اجرا ایدلدیکی زمان باغلاواجی امین آغا طرفندن کندیسنه برتلغراف چکیلهرك (قلودفاه‌ر)ك تورك دوستلغندن بك زیاده ممنون اولدیغنی واستانبوله کلمکی تقدیرده کندیسنه باغلاوا اکرام ایده‌جکی بیان ایدلمشدی. (قلودفاره‌ر)ك شهرمزی زیارتی امین آغایه ومدینی خاطرلامغمز اولکی کون محترم دوستمزه برتبسی باغلاوا اکرام ایتمشدر. (قلود فاره‌ر)، باغلاوادن چوق ممنون اولمش وعمرنده بو قادار نفیس بر طاتلی یمه‌دیکنی سویله‌مشدر. قلودفاره‌ر بر مکتوب ایله امین آغایه تشکرات وممنونتی بیان ایتمشدر.

دون دارالمعلمین عالیه مدیری احساز، فاضل احمد ورسام شوکت بکلر (قلودفاره‌ر)ی زیارت ایده‌رك دوستمزه دارالمعلمین نامنه، رسام شوکت بك طرفندن باغلی بویا ایله ترسیم ایدیلمش وبکی جامعك درونندن برقسمی مصور اولان برتابلوی هدیه ایتمشلردر.

هوکه فابریقه‌سی عمله‌سی طرفندن (قلودفاره‌ر)، بر قوستومله‌لی قوماش هدیه ایدیلدیکنی یازمش ایدك. آلدیغمز خبره کوره بوقوماش فابریقه‌نك غلطه صاتیش شعبه‌سی مدیری محمود بك طرفندن هدیه ایدیلمشدر.

زیارت و ضیافتلر

دون فرانسه دارالفنونلری مأذونین جمعیتی نامنه بر هیئت (قلودفاره‌ر) ی زیارت ایتمش وشهر امینی ضیابك طرفندن استفسار خاطرده بولونولمشدر.

دوستمز، جنرال (بهلله) نك یاوری ملازم (کوره) نك زیارتنی‌ده قبول ایتمشدر. (قلود فاره‌ر) دون اوکلدون صوکرا باب عالی‌یه کلدرك صدراعظم پاشایی مقامنده زیارت ایتمش وبعده ساعت بشه قادار استراحت ایده‌رك (پیه‌رلوتی) حفنده‌کی قونفرانسنی ویرمك اوزره دارالفنونه کیتمشدر.

دون آقشام پیه‌رلوتی جمعیتی طرفندن شرق محفلنده بر ضیافت کشیده اولونمشدر.

بوکون‌ده صباحین بدستانی، اوقاف موزه‌سنی زیارت ایده‌جك ومطبوعات جمعیتی طرفندن مطبوعات جمعیتی مرکزنده ویریله‌جك ضیافته‌ده حاضر بولونه‌جق، اوکلدون صوکراده چاغلیان قصرنده دارالایتامی زیارت ایده‌جکدر. بو آقشامده خارجیه ناظری عزت پاشا طرفندن شرفنه بر ضیافت کشیده اولونجاقدر. جمعه ایرتسی کونی دارالفنون طلبه جمعیتی طرفندن شرفنه بر چای ضیافتی ویریله‌جکدر.

مسافرمز رشادنوأدبك مرحومك خانه‌سنده یالکز قلدیغی زمانلرده مقاله‌لر یازمقله مشغول اولاغمده‌در. دوستمز، پارسده مقیم (غولوا) غزته‌سی ایچون بر مقاله حاضرلامش وبوومقاله‌ده استانبول حفنده‌کی احساساتی و بالخاصه زوالی مهاجرلرك، حرب یتیملرینك احوالنی تصویر وکندیسنده حصوله کتیردیکی تأثیراتی ایضاح ایتمشدر.

قلودفاره‌ر، آناطولیدن کان مختلف تلغرافلره شو صورتله مقابله ایتمشدر:

« دائما سومش اولدیغم بوتورك طوبراغی اوزرنده بولونمقله بختیاراولمغه خوش آمدیکزه قارشی هیجانله بیان تشکر ایدر وابداً مستقل عثمانلی وطنی حرمنله سلامللارم. »

١٠ حزیران ٩٢٣ — قلود فاره‌ر

دوستمزك، کله‌بك هفته بازار ویا بازارایرتسی کونی پارسه عودت ایتمسی محتملدر.

سابق آطنه والیسی شهرمزده

حمیدبك استراحت ایچون طرابزونه عائله‌سی نزدینه کیتمکده اولدیغنی سویله‌مش واطنه احوالی حقنده محررمزه بیاناتده بولونمشدر

آطنه والیسی سابق حمید بك دون (آندره شه‌نیه) واپوریله شهرمزه کلشدر. معلوم اولدیغی اوزره حمید بك، آطنه‌نك فرانسزلر طرفندن تخلیه‌سی اثناسنده آطنه والیلکنه تعیین ایدیلمش

حمید بك

وآطنه‌ده ادارهٔ عثمانیه‌نك یکیدن تأسیسی وولایت داخلنده النظام وآسایشی اعاده ایچون خدمتی سبق ایتمشدر. حمید بك دون محررلرمزدن برینه آطنه احوالی حقنده شایان دقت معلومات ویرمشدر. حمید بك محررمزه دیمشدرکه:

— آطنه‌ده الیوم حال طبیعی عودت ایتمشدر، دینیله بیلیر. ولایت اقتصاداً تماملیله اسکی حالنی آلامامش ایسه‌ده. باغلر بالخاصه عثمانلی باغلری طرفندن یاپیلان معاونت سایه‌سنده بوسنه زراعت شایان ممنونیت بر درجه‌یه ایصال ایدیلمشدر.

بوغدای آرپه محصولی پك برکتلی اولمشدر. پاموقدن‌ده بوبوك براستفاده مأمولدر. هرحالده آطنه‌نك فضی ایکی سنه صوکرا وضعیت اصلیه‌یی اکتساب ایده‌جکدر.

— آطنه‌ده‌کی اقلیتلر نه حالده بولونیورلر؟

— اقلیت کله‌سنی ایلری سوردیکی زائد کوریورم اوراده قلان خرستیانلر هم شهریلری اولان توركلر ایله قاردهش کبی کچینمکده‌در. اشغالدن برى عناصر آراسنده اك اوفق برحادثه وقوع بولامشدر.

هجرت ایدنلردن بوبوك برقسمی عودت ایتمه‌مش ایسه‌ده بونك اسبابنی خارجده وسیاستده آرامالیدر. چونکه عودت و راحتلرینه مانع هیچ بر شی یوقدر.

آطنه‌ده عشائر ایله برابر ٤٥٠ بیك قادار نفوس واردر.

صوك هجرت دولایسیله فرانسزلرجه یاپیلان مکمل ایستانتیقه نظراً یاپلمجاردم داخل اولدیغی حالده آنجق ٦٢ بیك خرستیان اولدیغی تحقق ایتمشدر.

بونلرك اکثریت عظیمه‌سی بدایت اشغالده واقع اولان تشویقاته تبعاً غیر شعوری اولارق هجرت ایتمشلردر. بر اوصره‌ده موسیو (فرانقلن بوییون) ایله کندیلرینه بك چوق وصایاده بولوندق ولازم کلن تأمیناتی‌ده ویردك ایسه‌ك ده عقل و منطق بولمز اوزرنده کار ایتمه‌دی. حرکته تابع اولارق قبرلسه، ازمیره، اسکندریه، سوریه‌نك اقسام مختلفه‌سنه کیتدیلر. بوراده سفیل وپریشان اولدقلرینی وتادم بولونه‌رق هرکون کندیلرندن آلدیغمز مکتوبلردن آکلاشیلیور. عدم عودتلرینی عسکر لکسز قوقدقلرینه حمل ایدییورلر. آطنه‌ده‌کی هم عرفلرینه یاپیلان معاملهدن ممنونلغنی بیان ایله برابر ایرکچ وطنلرینه عودتله تورکلر ایله ماضیده اولدیغی کبی قاردالش کبی یاشامالرینه وکندیلرینه هیچ بر زرده تورکیا قادار رفاه موجود اولدیغنه عائدیك ایرادیکنی علاوه ایدییورلر.

— اسباب استعفا کز نه‌در؟

— اسباب استعفام بورغونلقدن عبارتدر. ذاتاً آطنه‌یه کیتدیکمده بورغون ایدم. طبیعی اوراده یکیدن بر اداره تأسیس ایتمك ووضعیتی نزاکتی ایله اداره ایتمك ایچون بك چوق چالیشمق ایجاب ایدییوردی. بو سعی منادی بنی مفناً ومادهٔ فضله یوردی. هرحالده تکرار چالیشه‌بیلمك ایچون برقاچ آی استراحته محتاجم. شیمدی طرابزونه، عائلم نزدینه کیدییورم.

یونان فیلوسنه ویریلن تعلیمات

آتنه، ١١ حزیران (پاطریس) — دشمنك اس تجهیزاتی تخریب ایدلمك مقصدیله یونان فیلوسنه قوندانلغنه تعلیمات ویرلمك اوزره بحریه نظارتنده اوزون براجتماع وقوع بولمشدر.

ماره‌شال هیندنبورغك سیاحتی

قونیغسبرغ، ١٠ حزیران (ت.ه.ر.) — ماره‌شال هندنبورغك شرق پروسیاده وقوعبولان سیاحتی ملی بوبوك نمایشلره وسیله اولمشدر. هیندنبورغ آلمان تشکیلات ملیه‌سنه منسوب افرادك رسم چکیلدنده حاضر بولونمشدر. فاسیونالیستلرك تحریکاتی نتیجه‌سنده بازار کونی (برسلاو)ده عربده‌دظهورندن اندیشه ایدلمکده‌در. (بوتن) و (راتیور) ده بعض محلرده موضعی اغتشاشات ظهور ایتدیکی بیلدیریلیور.

قونیغسبرغ، ١١ حزیران (ت.ه.ر.) — (هیندنبورغ) بلدیه دائره‌سنده قبول ایدلمشدر. مارشال بوتون فاکولته‌لرك (دوقتورا) دیپلوماسنی دارالفنوندن تسلیم ایتدیکی اثناده جسارتی غائب ایتمه‌مك لازم کلدیکنی وهرکس وظیفه‌سنی ایفا ایتدیکی تقدیرده وضعیتك برکون دکیشه‌جکنی بیان ایتمشدر.

اشکال زمان

برکوپکك تاریخی

ن — محمدی احمد راسم

پکن کون آرقه‌داشلری زیارت مقصدیله (قاضی کوی) نه‌دکی معهود (پایاسك باغچه‌سی) نه کیتدم. قاپودن ایچری آتدم آتادم، بنی طانیانلردن، غارصونلردن برقاچی قارشیلادیلر، دها:

— خوش کلدك، بوبورك!

دیه‌دن اول هپ بر آغیزدن:

— سنك (هك) قوپروغی دیکدی!

دیدیلر.

— نه‌دن؟

— زهرله‌ندی!

طوردم. بوآرالق برى تفصیلات ویردی:

— زواللی حیوانجغز!.. بیلدیرمله اوروملمه دوندی. بزه طوغری، بنه پاپاقلرنه کلیوردی. بردن بره طوردی. آرد آیلغری کدیلدی. تیتره‌دی. یووارلاندی. تکرار قالقدی. بر ایکی آدیم دها آتدی. یته دوشدی. کوزلری دیم‌دیك اولمش ایدی. قالقینمق ایسته‌دی. مقتدر اوله‌مادی. یاری دوندی. بردها قیمیلدانه‌مادی.

— صوکره؟

— چیچی کچوردی. آرابه‌سنه آتندق.. کیتدی.

واه! زواللی (هك) واه!

. . . . . .

بوندن اوچ سنه اول ایدی، باغچه‌دکی تك اودالی بناده اوطوریوردم. برصباح بنه بیلدکلردن بری قوجاغنده بولو، یومق کوزلو، بیاضی چوق، برقلچ بری بنکلی، هنوزمه‌دن کسیلمش بر یاورو کوپك ایله کلدی، بکا:

— ایشته سکا بر چوبان کوپکی یاوروسی!... ایی باقارسه‌ك آناسی قادا بویور ... باباده چوبانلر! دیدی. بره برافدی.

قفاسی بوبوجك وجودی اولدقجه طونیول اولدیغی ایچون آیاقلری چکمیور، بر ایکی آدیم یورور یورمز یوارلانیور او حالنده بوزینك قیللری ایچنده کومولمش کبی طوران کوزلرینی قیریه قیریه آغلیوردی.

— شیمدی نه‌یاپملی؟

— یاپیله‌جق برشی یوق ... کیجه، کوندوز طوبورمالی.

— قولای!

درحال برآز سود بولدوردم. اتمکك تویسز طرفندن اوغلادم. اوکنه قویدم.

آج ایمش!.. یمکك قوقوسنی آججه اوك آیاقلرینی باصدی. قوجه قفاسنی چاماغك ایچنه طالغه‌یرق شاپیر شاپیر یمکه باشلادی.

— اسمی؟

— طور یافلم!... برآز کندیسنه کلسین!

. . . .

کوپده (تعلیم خانه) طرفنده اوطوررکن بشون اطفال محله‌نك لالالغی درعهده‌ده ایتمش (هکتور) نامنده قولانغی، قوپروغی کسیلك، جن کوز، آقاجان، آجار مع هذا سرسری، دربدر بر (بولدوق) قیره‌سی وار ایدی. بو حیواندهکی قوقو، سرعت تشخص وانتقال، تخمین اوقات خارق العاده دینه‌جك مرتبه‌ده تکمل ایتمش ایدی.

خدمتجی، ایچری‌یه آلدیغی ایچون بر ایکی دفعه آزارلامش، آنی‌ده قوتمش ایدم. بنی بله‌مش، کیروب چیقدیغم ساعطری کوزلجه تخمین ایتمش اوله‌جقی نه زمان اوه کلمه‌جك ویا اودن چیقه‌حق اولسم صاقلانیر، کوروکن، نم تهلکم پکر کچمز قابوپه طیرمانیر، آچیلیرر، قارنی طوبورتور، کدی صوقماز، آرده قازه باریندیرماز، قاپوك اوکنده باغقه کوپك طوردیرماز، دیلنجی یاتاشدیرماز، چوجوقلرله برابر (ینه‌مما) یه کیدر، سیر ایدر، یته آنلره برابر دوتارایدی. معاذالله! بولده برى آنلره سرت بر سوز سویله‌سین ویاباشقه برچوجوق طقیلسین، درحال دیشلریوب بارچه‌لامغه قالقار، غایت قوی پنجه‌لی برمخلوق ایدی.

حرب عمومیده اورتانجه اوغلمك بر:

— کل! هکتور!

دیه‌مسیله (بیك) تعلیمکاهنه قادار هجرت ایتمش، برمدت اوراده قالدقدن صوکره بنه آتیلمق برابر عودت ایلدمش، بزم سوقاغی، دولایسیله محله‌یی کنندی جنسندن بر قاچ قاپیش باجادن تطهیر ایلمشیدی.

(هکتور)ك بومزیتلری خاطرمزده اولدیغی ایچون یکاهدیه ایدیلن یاوروندهده اسمنی، برقاچ کوزصوکره (هکتور) قویدق. فقط کومزه‌لکدن اجتناباً، کوچوکلکنه بناءً صوکره‌دکی (تور) ی حذف ایده‌رك ساده‌جه (هك) دیه چاغیرمغه باشلادق. (هك) صباحلری پاپارانسی بول بول یر، تمیزصوینی ایچر، قوتلندیکه باغچه‌ده قوشار اویناز، کونده برقاچ دفعه کونش بانیوسنی آلیر، کونکه لکارده اوبور، کیجه‌لری اوطه‌نك مشتملاتندن اولان بوله‌ده، فراش مخصوصنده یاتار ایدی.

کونلر کچدکچه (هك) قومپکلشیور، دورلو دورلو اوبونلر چیقاریوردی.

باغچه‌ده اوزون آتك ویااوموزده پالطوکزمکه کلردی. چونکه (هك) ظیلدار، دیشلریله طوتونوب صارقار، باغچه‌ده یاتانلردن کیمك یاتاغنی آچیق بولورسه ایچنه کیدر، صیرت اوستی یاتمه‌رق دیشلریله، مبنی مبنی پنجه‌لریله بورغانی، اورتونو اوستنه چکر، قوقه‌جق اولسه کز دها اوپاشده دیشلرینی کوسترمه‌رك، کوزلرینی سوزه‌رك صیرتلاریر، سویلدیکنی آکلار آکلاماز شپارپر، باشنی صالیلایه صالیلایه دورت آیاق آتلار، صالطاواری ایکی آیاق اوستنه کلدرك کوپك آتار، یانمزده ایکن بیانجی بر ایت کیره‌جك اولورسه باغیریر، چاغیریر، کیجه‌لری بر (پیت)، بر (جیت) دن پیره‌نوب حاپقیر، سینسکلر، آکریلر، کله‌بکلر آردنده بورولور، بی‌تاب وبی‌مجال آرقه اوستی دوشر، کدیلره طاقیلیر، بیدیکی پنجه‌نك آجیسیله برآغاج دیبنه چکیلوب محزون ومتألم اولور، بالخاصه کوچوکی، بویوکی‌سچر، بکی بوربین چوچوقلرك آیاقلرینه جلمه کبی کیرر، چیقار، دوشورور، پیلیچره چانار، طاووقلره ایلیشیر، خروسدن ایلك بیدیکی غاغه‌دن بری بیلار، نه‌زمان کندینه دوغری کلدیکنی کوره‌جك اورلوسه‌دوشه، قالقه قاچار، هرصباح آیاق اوپر، آچیقیر ویا ص

قلود فاره‌در

محرره‌سی مفیده فرید

اونی ایلك اول ، « بیه‌رلوتی » نك اُونده، حق و عدالت ، ؤمنلرینك ممبدنده کوردم ... مومله‌رك و اوجاقده‌کی اودونلرك آیدینلاتامدیغی غم دولو براوطه .. یاغزدوکی قاپینك آراقلندن ایچریدکی هند معبودلرینك قورقونچ و حشتلی نظرلری صانکه بزی کوزه‌تله‌یور .

دوقنور باشنی اوکنه ایکمش، دوشونیور . اختیار اوشاغلر، سس‌سز، سس‌سز کزینیورلر.

قلودفاره‌در ایری بویله ، کیار و کوشه‌ك یورویوشیله کلدی ، کندینی طانقدقدن صوکرا، ایچه سسنده خسران والم دولو برآهنکله :

— لوتی چوق خسته... بیله‌کز، نه‌قادار خسته ....

دیدی .

خسته ... بوکله‌نك یأسی، قورقوسی هرطرفی برماتم اورتوسی کبی قاپلادی . برشی سویله‌مه‌دن بربرینه باقدق . داها او زمان او برنجی جمله ایله هرکسه بکزه‌مه‌ین ، حساس ، درین وچوق سویملی برینی کوردیکمی آکلادم .

برآز صوکرا بوقاری‌یه چیقدق . قاراکلی توبه‌ده، آزاده‌نك مزار طاشی دیبنده ، قندیلك صولغون آیدینلنمه‌ده آرتیق انسانلردن اوزاقلاشمغه، ایدینك سیلرینه قاریشمغه باشلایان بویوك داهینك اطرافنه طوپلاندیغمز زمان اونی داها زیاده آکلادم .

لوتی آغلایور، قونوشامیوردی. قلودفاره‌در ، لوتینك اوستنه تغه‌یور ، آغلاییرق اوزوله‌سنه تحمل ایده‌میور ، فقط تورکره اك بویوك بر هدیه اولان اویاشلری یزدن اسیرکه‌مکده راضی اولیور، ومنهیج ، متأثر ، عصبی: قوماندان ، قوماندان .. دیه ایکلیوردی .

نهایت اولمادی واوده یزمله برلشکده ، بول بول ، درین درین ، بر چوجوق کبی آغلامغه باشلادی ...

ایرتسی کون ینه اوراده ، برآز کندینه کلن وقونوشمغه غیرت ایدن (لوتی) :

— بن أولیورم... بندن صوکرا تورکلری سن مدافعه ایت !

دیدیکی زمان ، اونك هیجان دولو ، علویت دولو یوکسك و سویملی حرکتی هیچ ، هیچ اونوتمه‌میجغم .

— یمین ایده‌رم ، یمین ایده‌رم .. بونون قابیله مدافعه ایده‌جکم .

سوکلی دوست ... سوکلی دوستلر ... بری آرتیق دنیادن الی چکرکن ، اوبری اونك حق و عدالت مدافعلکنه واثرت اولمغی وعد ایدرکن ، روحده انسانیته قارشی اویانان امتلسز هیجان وأمنیت نه دریندی . او زمانه قادار ، ایمانك ، اعتقادك ، علویتك نفسی هیچ بوقادار یاقیندن حس ایتمه‌مشدم . بکا بشری حملرك اك بویوکنی ویردیلر ... الهلرك هدیه‌سی اولان امیدی ویردیلر ... بشریته و انسانیته امنیتی اوکره‌تدیلر ...

(قلود فاره‌در) ك بویوك روحنی ، بونون علویتله آکلامق ایچون ۲۱ تشرین ثانی ۱۹۲۱ تاریخلی « ژورنال دوژه‌نه‌و » ده نوبل مکافاتنه دائر یازدیغی مقاله‌یی اوقومق کافی کلیر. مکافاتك (آناتول فرانس) ه ویریله‌سنه ممنون اولدیغی سویله‌دکدن صوکره نیچون (بیه‌رلوتی) یه ویریله‌دیکنی صوریور . ویوره‌کدن کلن امثالسز لسانیله :

« — أوت، دییور، نوبل مکافاتنی آلابیلمك ایچون (بیه‌رلوتی) تورکاری مدافعه ایتمه‌لی ایدی .

لوتی‌ده قویلر طرفنه بکوب ، « ضعیفه وورولوك ! » دیه‌ایدی . فقط بونی یاغه‌له لوتی ، بو بویوك و اشسز قلب ، کندی اعتقادینی ، کندی وجدانك سسنی رد ایتمش اوله‌جقدی . اوبوکا راضی اولمادی،

وحقیقی، دیکله‌مه‌ینلره، بیله‌زورله‌باغیردی...

بونون شرفلردن، مدحیه‌لردن ، نوبل مکافاتلرندن واز کچدی . روشفورك مظلم انزوای ایچنده ، یالکز ، متروك ونومید اولمکه راضی اولدی . فقط وجدانی مسترغ ، قلبی ممنون .. قورقوسز وهذاسز اولمق ایسته‌دی ، ونوتکاری مدافعه ایتدی !

خرستیان دنیاسی ، اسلام تورکاری جهان خریطه‌سندن سیلمك ایستر کن او مدافعه ایتدی. خرستیان دنیاسی یالان ایسترکن او ، دوغروبی سویله‌دی ، حقسزلغی ایسترکن حق سویله‌دی و بوسویله‌رك ، بو ادبیات وقلب برلسنك حضورنده دیندارانه آکیلیور ، اك خفی بردعوانك مدافعی اولدیغی ایچون کندیسنی سلامیلیورم . »

فاره‌رك بوسطرلری کوستریوركه دنیا اوستنده حق وادبیات برلسی بر دکل ، ایکیدر : لوتی وفاره‌در !

بز تورکلر اونلری بربرندن هیچ آیرمادن ، ایکیسنی‌ده بونون روحرله سلاملارز .

ه

(فاره‌در) اوزون وایری بوینه ، بیاض صاچلرینه رغماً انسانه صاف وتمیز بر چوجوق حسی ویرر . برنده دورامایان یازماز ، یازماز، داثما کزینن، چوق سویملی برچوجوق، حیاتك کیرلرینه سورونه‌مش قلبك تمیز وتازه صفوتیله، طلق بر چوجوق کبی ، دنیایه داثما یکی کوزلرله باقار، وانسانلری داثما تازه بر روح ایله سوه‌در.

ذاتاً دهااینك ایچون داثما تمیز ، صاف وساده وحلری آرامازی ؟ فقط توماقدر ، سومك ایچون ، کورمك ایچون ، بوقادار یکی بر نظری اولان فاره‌در ، آکلامق ومحاکمه ایتمك ایچون بیکرجه سنه‌لك بر تجربه‌نك محصولی دینه‌جك برذکا ایله دوشونیور... بوقادار درین برتضاددن مرکب برآدامه آز تصادف ایدیلیر. فاره‌رك بونون حیاتنده ، بونون حرکتلرنده ، سوزلرنده ، دوشونجه‌لرنده داثما بو ایکی حاکمی بولاجقسکز: تازه وایمانلی برقلب ایله ، تجربه‌لی واختیار بر قدرت ...

اوکا کوره آکلامق سومکه یارار برخاصه ، یاخود سومك آکلامغه و آکلادیغی مدافعه‌یه مخصوص برموهبه‌در . واونك ایچوندرکه بونون ملتلری ، بونون انسانلری هیچ کیمسه‌نك آکلامدیغی کبی آکلیور . محبت قایسندن ، شفقت قایسندن نا روحلرك ایچنه کیریور. اونلرینك هانکیسنه باقسه‌کز بوخصوصیتی کوررسکز .

سحار فیرچه‌سیله رسم ایتدیکی منظره‌لرك ، لوحه‌لرك ایچندن ، انسانلرك ، آغرقلرك روحنه اویله برنفوذ ایدیشی وارکه ، قدرتك بودرجه‌سنی بن ، عصرك هیچ بر محررنده بولادم .

ژاپونیا دوستنه یازیلش اثرلرك اك درینی اولان (باتای) ی آلیکز . تصویر ایتدیکی بونون شیلر ایچنده اصل کوزوکن، ژاپون روحیدر. النده اویله بر سحرلی دوربین وارکه ، اونی کوزلریمزه یاقلاشدیرر یاقلاشدیرمازر ، ملتلرك عادتلرینی ، انسیاقلرینی ، روحلرینك معماسنی بردن‌بره آیدینلاکوروبورز. بوقابلیتی، بوقدرتی، بالخاصه کندی‌اوستمزه یازیلش کتابلرده تورکیا ، حکایه‌لرنده داهاآیی حس ایده‌رز. بونلری‌اوقورکن کولیورز ، اکلنیورز . دوغرو ، دیورز ، بوندن داها قوتلی نه‌اولابیلیر ؟

L'homme qui assassina دن بحث ایتمه‌جکم. برکره اونك ایچون چوق‌شی یازیلدی. صوکرا اوزمانی یاقیندن طانیدیغم ایچون بلکه آیی برحکم ویره‌م. صوك اثرینی واوراده‌کی منیحه سلطانی هیمن‌طانیورز، هیمن‌یاپیورز. مشروعیت سنه‌لرینك هنوز جسارتسز ، برآز محجوب ، چوق ذکی ، آیی آکلایان کنج استانبوللیسی دکلی؟ یاری سرای تربیه‌سی، یاری شهر تربیه‌سی آلمش برتورك خانمی ؟ صوکرا کتابك برنجی حکایه‌سنی اوقوردکن انسان فاره‌ری ، آوروپایی اونوتوبور . وحقیقی برنانك اوزون و طاتلی بر ماصالی دیکلدیکنی ظن ایدییور .

فاره‌رك بوقدرتی حیواتره قدر شاملدر . « قاراکدی » سنی بزده اونك قدر سویبور

شخص یکیدن حاث اوله‌جق بوشیدر ...

بردن نیردوغرولدی، سدیره اوطوردی، اوکا شیمدی عادتا بر خیرچین چوجوق حالی کلیوردی، عمر بهجك دوام ایتمه‌سنه مساعده ایتمه‌دی : ـ آرامزده، ذاتاً براوچنجی شخص یوقمی ؟ دیدی .

عمر بهیج بردن بونك معناسنی آکلامادی. اویشقه بریسندن ، مثلا کندیسنی اونوتمه‌رق نائب سلیمان بکدن، بحث ایدییور ظن ایتدی. بوغوله‌رق : ـ کیم ؟ دیدی .

او زمان نیر کویا چوقدن یوره‌کنك اوستنده دوران بر شیئی میدانه آتیور ـ مشجه‌سنه، پوسکوردی: ـ لکن زوجه‌کز، چوجقلرکز ، اوکز ... بن سزه بونلردن هیچ بحث ایتمه‌می ؟ اونلری هیچ سزه قارشی بر سلاح قبیلندن قوللانمه لزوم کوردمی ؟

شیمدی‌یه قدر آرالرنده، حقیقةً، اونلره دائر بر کوچك تلمیح بیله اولامامشدی . بوآنده، بو اوداده، نیرك آغزندن چیقان بوکلمه‌لرك هر بری عمر بهجك یوزینه چاپان برسله ماهیتی آلدی. بردن قالقدی،

نیری هیچ برحالده کورمه‌مشدی. اوشیمدی طیرماقلرینی چیقاران ، تویلرینی قاپارنان برکدی کیبدی ؛ اوسنده آتیله‌جق ظن ایتدیرن بر حلی واردی .

عمر بهیج جواب ویرمه‌دی . دوداقلری تیتره‌یوردی. نیرك آغزنده صابیلان شیلرك آراسندن لیلاپ کوردی . چوجوق بلکه حالا آتشلر ایچنده یانیورکن او بوراده ایدی ... کندی کندیسندن ایکرندی . اودن ، حتی خسته خانه‌دن ، تداریخانه‌سندن نصل بر قرارله چیقمشدی ؟ حتی بورایه قدر ، برساعت اوله قدر نه‌دوشونیوردی؟ نصل اوینه کیتمك عزمیله بورایه کلمشدی . صوکره نصل ضعفنك مسکنتی ایچنده تکرار ، بلامقاومت ، بلا مجاله ، سقوط ایدیویرمشدی ؟..

اوح ! بو ابتلاسنه قارشی نه قدر عجز وضعفی ، نه قدر مسکنت رذالی واردی ! اوئده کوزل ، ابی ، یوکسك وتمیز اوله‌رق نه وارسه بوابتلا اونلری أندن آلمش، کویا برحیات نزاعتك اهتمالیله موجودیتنی اکسا ایدن خلعت فضیلتدن اونی برنفس سحر ایله،

حتی مقاومتنه مجادله‌یه امکان براقمه‌دن صویمش، ایشته ، بویله ، مردار برترزی قادینك ، یانیق صوغان قوقولریله مشسوع أوئده ، ساقسیلری پاچه‌چیچکلرله زنغش آینه‌سنك قارشیسنده کینمکه چالیشان کولونج رضعیته قویمشدی . کولونج وایکرنج .. دیمك عمر بهیج بو ایدی ؟ شیمدی بو کیم بیلر نصل چقتلره تلاقیکاه اولمغه آلیشقین مردار یامان اوداسنك لوشاغنده دها دونوق کورونن سرلری رطوبتدن بوزولمش آینه‌ده‌یاقه‌سنك اماعتده کچکین دوکه‌سنی ایلیکله‌مکله مشغول آدم، حالا سدیرك اوستنده، برآز صوکره متصور ازدواجی ایچون تجربه ایدیله‌جك الیسه‌سنی بکله‌ین یاری چپلاق چوجغك عاشقیدی ؟ شیشلیده ، هنوز بویاری تماماً قوروماش بیاض طاشدن یکی اوك ساحی؟ صاری پنج لوحه‌ده ، دها یکی چیقیلان بو بویوك جاده‌ده بر مبتدی احترازیله هنوز کندیسنی جسورانه کوستره‌مه‌ین اسمك صاحبی ، امرض داخلیه متخصصی... فقط اصل خسته، اصل هریتنك اك اسرارانکیز داخل اعماقنده بر علتك مصایبتیله خسته

ایدیلمدی . بر آیم آتدی ، نا اونك قارشیسنده دوردی، وبوخلوق همان شوراده غیرتلاغندن طوتوب بوغمتمی بوقسه‌تکرار اونی قوللرینك مدهش برتقاصیله قوشانه‌رق یکیدن بر جنت مستینك اعماقنه برابر یووارلانمقمی لازم کله‌جکنده متحیر ، بر دقیقه سکوت ایتدی .

ایکیسی‌ده‌بری برینه باقیورلردی. آرالرنده بو دقیقه‌نك بر مدتنا آن مقدرات اولدیغنه اینانمان برنظراندیشکار واردی. آغزلرندن چیقه‌جق برکله ایله مناسبتلرینك یکی برطرز جریانی تقرر ایده‌جکدی . عمر بهیجك بر بولوط ایچنده ذهنی مخلف احتمالاتی حاطه ایتدی : اوندن آیراق ، قاچق ، اونی بر دها کورمه‌مك ، شیمدی شوراده تعمیر قبول ایتمه‌یه‌جك براثر تخریب براقه‌رق حیاتنك بو چیباتی نیشنزله‌مك ، اوت ، بوآجینك ایچندن بررهاتیجه‌سیله فیرلایوب قورتلمق ... یاخود ، اونکله دها بشقه بر شیله باغلانمق ، کاملاً اونك اولمق ، وحیاتی الی‌الابد ، آرتق بر دها سویمك

(مابعدی وار)

ایرلاندا مسئله‌سی

یکی قانون اساسی حقنده مذاکراته باشلاندی

لوندره ، ۱۱ حزیران (ت.ه.ر) — موسیو عربیت موسیو چورچیل وموسیو چامبرلاین ایله اوزون اوزادیه‌یه کورشمشلردر .

ایرلاندا نمثلری طرفندن تودیع ایدیان یکی قانون اساسی درت نقطه‌ده انکلترەیی تطمین ایتدیکی تأمین ایدییلیور . موسیو لوید جورج وموسیو چورچیل ایرلاندا مرخصلری ایله ملاقاتده بولنمشلردر . ملاقات لوندره‌ده حسن تأثیر حاصل ایتمشدر .

لوندره ، ۱۰ حزیران (ت.ه.ر) — سربست ایرلاندا حکومتنك قانون اساسیسی حقنده‌کی مذاکراته تکرار باشلاغمشدر . مشکلاتك زائل اولاجغی امید ایدلمکده‌در . اجتماعك صوکنده موسیو لوئیدجورج الده ایدیلن ثمره‌دن پك ممنون اولدیغنی بیان ایتمشدر .

ترامواى جزای نقدیلری حقنده

حال حرکتده بولونان ترامواى آرابالرینه بینوب اینه‌نلردن استیفاسنه باشلانان جزای نقدیلر حقنده بولیسه بعض شکایات وقوع بولمش وبرای تدقیق استیناف مدعیٔ عمومیلکنه کوندریلمشدر.

وآکیپورز. استانبول سوقالرندەبولوب اوموزندەواپوره کوتوردیکی میسفه بر کمینك بوغازینه قیاچق باندقدن صوکرا عملیاتله اونی قورتاران دوقتورك آلی یالامسی پك طبیعی بولیوبوز. محررك دیدیکی کبی « ایبلیکی آکلادی، ونتکر ایتدی، چونکه تورك کدیسی ایدی . » . فاره‌در ایچون کدیلرك ده ، کوبکلرك ده ملیتلری واردر .

تورك کدیلری اوصلی ومونسدر. آچلقدن میسفه اولسه‌لرده هیچ خیرسزلق ایتمزلر. ینه فاره‌در برسوقاق کوپکنك کندیلرینه اکنك وبرز دوستی طانیماقدلری ایچون یاورلرینی تامیل دوکوب تربیه ایتدیکنی نه‌طاتلی آکلاتیور .

کچنده « آنقره » ده استانبول حقنده‌کی قانون اوقادار چوق ایدی که تیاترو بناسی آلماقدیغی ایچون بوزلرجه انسان کری دوندیلر . استانبولدن وتوکلاردن بحث ایدرکن اینجه ، سویملی و امنکدار سسی او قادارمجنله دولو ایدیکه انسانه غیراختیاری سرایت ایدییوردی .

والحاصل فاره‌در هرحادثه‌دن ، بزه محبتی کوستره‌جك ، بزم خاطرمیزی آلاجق بروسیله بولیور . اونك بومحبتی بزه یاپیلان نه‌قادارچوق حقسزلغی اونوتدیرمغه یارادی ...

بوکون استانبول اونك بوچوق دکرلی دوستلرنك یکی بردیلیاق وفدا کارلرنك یکی براثرینی کوریور. بوراده‌کی بونون ایشی کوچنی ، یازیلرینی ، کتابچه‌ینی ، وچوق سودیکی زوجه‌سنی برافه‌رق « بلکه برفائده‌در، دوقتور » دیه‌استانبوله کیدیور. محترم دوستی تدییم ایدرکن بزمله برابر اونك‌ده روحنی قاتمانلر یأس و آجیمی دوشونه‌رك :

— سز اسکی بختیار استانبولی طانیدیکنز . حال بوکه بوکون بدبخت وزوالی بر استانبول بولاجقسکز دیدم .

شیمدی استانبولك أوت زوالی ، اوکسوز استانبولك او الم دولو، خیچیریق دولو، سفالت واضطراب دولو ماتملی هوایی ایچنده بیله فاره‌ره حاضرلادیغی اکرامی ، اورایه کیدن بو دوسته آغلامش ایصلاق کوزلریله تبسم چالیشان استانبول خلقنی کوریبوردم ...

... جاملرده ایکلین مهاجرلری، تیاموفیه‌نك چنارلری آلتنده سوروننلری، اوسنز ، اکسکز جان چکیشنلری ، درللری ، اوکسوزلری دیمنی کوریبوردم. صوکرا آناطولی‌یه چوریلش زوالی نظرلری‌ده کوریبوردم ... وحس ایدییوردم که فاره‌در بواستانبولی داها چوق‌سوه‌جك واستانبوله برلکده آغلایه‌جقدر .

پارس ۲ حزیران ۱۳۳۸

مفیده فرید

یکی بر اتفاق

کوچوك ائتلاف دولتلری آراسنده تقرر ایدن اساسلر

بلغراد ، ۱۱ حزیران (ت.ه.ر.) — صوك کونلرده کوچوك ائتلاف دولتلری آراسنده وقوع بولان ملاقات اثناسنده باش وکیللر مملکتلرینك حدود حاضره‌سنی تأمین وآوروپانك مرکزی بالقان استانبوقوسنی محافظه ایدن عمومی بر مقاوله‌ٔ عسکریه و اتفاق معاهده‌سی تمللرینی قورمشلردر . الهستانك‌ده اشتراکی محتمل کورونمکده‌در .

مارشال پیلسودسکینك سیاحتی

بوکرش ، ۱۱ حزیران (ت.ه.ر.) — لهستان رئیس جمهوری مارشال پیلسودسکینك مقرر اولدیغی وجهله ۱۵ حزیرانده رومانیانی زیارتی لهستانده وقوعبولان سیاسی حادثات اوزرینه تطبق ایدلمشدر .

یونان عسکرلرینك التجاسی

(اذمیت) دن اشعار ایدلدیکنه کوره ۸ حزیران کیجه قارا کوی استاسیونی قربنده (۱۲) کشیلك بر یونان مفرزه‌سی متراليوزلری وال بومبالریله برلکده تسلیم سلاح ایتمشدر . جمهورك بر چوق نقاطنده یونان عسکرلری فرار ایتمکده‌درلر . (اورور)

بودا پشته‌ده بر بومبا انفلاق

بودا پشته ، ۱۱ حزیران (ت.ه.ر) — بودا پشته‌ده احتیاط صندوغی انتظار صالونده بربومبا آتیلمش، خوف وتلاش ایچنده قاچانلرك براقدیغی اولدقلری پارهلر اوزنه‌دن غائب اولمشدر. آلتی کشی توقیف ایدلمشدر ، سوء قصد سرقت مقصدیله یاپیلمشدر .

سابق دیوان حرب رئیسنك محکومیتی

سابق دیوان حرب رئیسی مصطفی پاشا اسبق دیوان حرب رئیسی اسعد پاشانی بلاسبب توقیف ایتدیردیکندن و سائر صورتلر ایله وظیفه‌سنی سوءاستعمال ایتدیکندن دولایی اوزون تدقیقات اجراسندن صوکرا ارکان دیوان حربی طرفندن آلتی آی حبسه محکوم ایدلش و بردها خدمت دوله‌ٔ آلماماق شرطیله متقاعداً سلك عسکریدن اخراجی تقرر ایتمشدی .

بو قراره حربیه نظارتی طرفندن جزانك تطبیقنده اصابت بولنمدیغی دولایسیله اعتراض اولنه‌رق دعوا تمییز اولونمشدی. قراری برمحکومه عائد بر قرار اولدیغی ایچون ، وجهی دعوالر کندیسنه تقدیم ایدلدیکندن مصطفی پاشا حقنده‌کی قرارك تمییزاً تدقیق بر قاچ آی تأخر ایتمش واخیراً سیاسی کلدیکندن اوراق دعوا تدقیق اولونمش ودیوان حرب طرفندن ویریلن محکومیت قراری دیوان تمییز مجلسی مأمورلرندن تصدیق ایدلمشدر. قرارك عرض عتبه‌ٔ علیا قلنمه‌سی ایچون معامله‌ٔ لازمه اجرا اولونارق ارادهٔ سنیه‌یه اقترانی دردست بولونمشدر .

قامانداونك املاکی وفقمیدر ؟

قرق سنه اول شهر یزده وفات ایدن مشهور زنکین « قاماندو » نك ثروتنی تشکیل ایدن یوز پارچه‌یی متجاوز املاك وعقار جهت وقفه قالمش ایکن بالآخره بعض کیمسه‌لر طرفندن املاك وثروتك کندیلرینه عائدیتی ادعا اولونمشدی . بومناسبتله اثبات مدعا ایچون کوستریلن شهود ووثائق بوندن اوتوز کسور سنه اول اوقاف نظارتی، باب‌عالی وسرای همایون آراسنده دولاشمش ونهایت مدعی‌یه حق ویریلرك املاك وثروتك کندیسنه عائدیتی قبول اولونمشدی .

اخیراً بو املاك حقنده اوقاف نظارتنه بر اخبار واقع اولمشدر . اخبار شفاهیدر. عقارات وقفیه ادارەسی مخبره تحریراً اخباردە بولونماسی وبونی متعاقب کندیسنه جواب رسمی ویریله‌جکی بیان ایتمشدر .

آلمان استقراضی

تعمیرات قومیسیونندە مذاکرات دوام ایتمکده‌در

پارس، ۱۱ حزیران (ت.ه.ر.) — تعمیرات قومیسیونی جمعه ایرتسی کونی بین‌الملل بانکرلر هیئتك آلمان استقراض خارجی امکانه دائر محرم برراپورینه دسترس اولمشدر . تمان غزتەسنك استخباریه نظراً بانکرلر اوچ چارهٔ تسویه‌ده تدقیق ایده‌جکلردر .

۱ — آلمان دیونك قسم اعظمنی دور ایتمکه مساعد براستقراض عقدی .

۲ — آلمانیا طرفندن بوسنه وکلدجك سنه تأدیه‌سی ضروری بولان تقسیطلری قابانه‌جق محدود براستقراض .

۳ — آلمانیایه تجاری قرەدی کشادی .

پارس ، ۱۱ حزیران (ت.ه.ر) — غزتەلر آلمانیانی تهدانتی ایفا ایتمکه تشویق ایده‌جك ماهیتده بولنان بانکرلر راپورینی موسیو (سرژان)ك امضا ایتمه‌سی صوك درجه موافق کورمکده ونخریب ایدلمش اولان مناطقدن بحث ایدله‌مش اولمسنی تأسفله قید ایتمکده‌درلر .

بین‌الملل بانکرلر هیئتنك راپوری

پارس، ۱۱ حزیران (ت.ه.ر) — بین‌الملل بانکرلرله هیئتنك آلمان استقراض خارجیسی حقنده‌کی راپوری تعمیرات قومیسیونی طرفندن نشر ایدلمشدر . ۱۳ صحیفه‌دن عبارت بولنان مذکور وثیقه‌ده بانکرلرك درعهده ایتدکاری وظیفه تصریح ایدلدکدن صوکره آلمانیادن مطلوب اولانلرك حق انکار ایدلدیکی واك اول آلمانیانك امور مالیه‌سنی تنظیم ایتمسی لازم کلدیکی بیان و استقراضك موفقیتله نتیجه‌لنمسی آنجق آلمان دیونك تحدیدی ایله قابل اولاجغی مطالعه‌سی سرد ایدلمکده‌در .

بانکرلر استقراضه امکان کورمیور

لوندره ، ۱۱ حزیران (ت.ه.ر) — بین‌الملل بانکرلر هیئتی صرف مالی نقطهٔ نظردن تدقیقاته بولوندقدن صوکره آلمانیانك خارجی استقراض عقد ایتمه‌سی امکانی بولوندیغنه حکم ایتمشدر. هیئتك بوبابده‌کی مطالعه‌سی دون آقشام نشر ایدیلن بك واقفانه بر راپورده ایضاح ایدلمکده‌در . بر استقراض عقدینه موفق اولق ایچون وضعیت ومحیطك مساعد اولمسی لازمدر. بانکرلر وضعیت حاضره‌یی غیرموافق کورمکده‌درلر. انکلیز و آمریقا مفرضلری تعمیرات مسئله‌سنی اساسلی بر صورتده تسویه ایتمه‌جك اولان براستقراضه بولنمدنه هیچ برمنفعت کورمه‌مکده‌درلر. شو حالده فرانسه آلمانلرك تأدیه ایده‌جکری تعمیرات بدلنك تنزیلنه موافقت ایتمه‌دیکی جهتله شمدیلك بوبابده مذاکراته دوام ایدلمسی هیئتجه فائده‌سز تلقی ایدلمکده‌در. بانکرلر احوال مساعد اولدیغی تقدیرده بونون جهان بیاسه‌سنه مهم مقداردە استقراض تحویلاتی اخراج ایدیله‌جکی وقایعله ثابت اولدیغی بیان ایتمکده‌درلر. فرانسه مرشحی موسیو (سرژان) آلمانیانك تعهداتنك تحدیدینه موافقت ایده‌میه‌جکی جهتله بانکرلرك مقررانه اشتراك ایده‌میه‌جکنی بیان ایتمشدر .

لاهی قونفرانسی وآلمانیا

برلین ، ۱۰ حزیران (ت.ه.ر) — (راته‌ناو) استوتغارددە برنطق ایراد ایدەرك آلمانیانك هنوز دعوت ایدلدیکی لاهی قونفرانسنه اشتراکه آماده اولدیغی بیان ایتمشدر .

فرانسه‌ده آلمان اسراسی وارمیدر ؟

برلین ، ۱۱ حزیران (ت.ه.ر) — آلمان مطبوعاتنك بر قسمی کویا فرانسه‌ده بر مقدار اسرانك غیر مشروع بر صورتده البوم موقوف بولوندیغندن بحثله هجومله‌رینه دوام ایتمکلری جهتله نیم‌رسمی برآلمان نوته‌سنده کرك فرانسه وکرك مستعلکاتده هیچ بر آلمان اسیری بولونمادیغی جرائم ارباندن بولنلری حسبیله آلیفونیلان یکرمی سکز کشینك هر وجهله اهالینك مظهر محبتی اولدیغی وعائلەلری ایله دائما مخابره‌ده بولوندقلری علاوه ایدلمکده‌در .

آتنه‌ده بوبقوتاژ

وه‌نیزه‌ایسترلرله قسطنطین طرفدارلری بربرینه بوبقوتاژ یاپیور

کیریتس غزتەسنك آتنه‌دن آلدیغی شایان دقت بر مکتوبده آتنه‌ده قسطنطین طرفدارلریله وه‌نیزه‌ایسترلر آرەسنده‌کی منافرتك ، یکدیکرلرینه قارشی بوبقوتاژ یاپمق درجه‌لرینه قدر واردیغی یازیلیور .

مخابر ، یونانستاندەکی وضعیت اقتصادیه‌نك برادلغی حقنده ازجمله دیبورکه : « بونون بحری شرکتلرك بو سنه‌کی بودجه‌لرنده آچیق واردر . کومورز یوق . اکر قونسورسیوم هیئتی بر چاره بولەمازسه بونون واپورلر پیره ریختیمنك دمیر قازقلرینه بالغلانه‌جقلردر . بو تقدیرده بحرائك عواقبنك وسعتی تقدیرایدەمه‌یز . ملی بانقه صالالا نیور. خلق‌ده یونی‌ادراتیقمی وتدابیرنی اتخاذ ایتمکده بولونمشدر. اکر یونون موودعات طالب ایدیلجك اولورسه بانقه‌نك او موودعاتی تأدیه‌یه قادراولوب اولامایه‌جغی برمسئله‌در. یالکز زیتون محصولنك بوسنه برکتی یکانه امیدی تشکیل ایدییور .

عمله صنفلری‌ده برهرج ومرج حالندەدر . عمله صنفلری طرفندن حکومته هرکون مخطره اوزرینه مخطره‌لر تقدیم ایدیلیور . چیزمه‌جیلرك غره‌وی دوام ایدییور . ترزی عمله وقالەلری ، طاب ایلمکاری منی استحصاله موفق اولمشلردر. الکتریق اوسته‌لری ، تلفون و تلغراف عمله‌سی طابلرینه جواب بکلمکده‌درلر. یونانستان کلیسای ارکانیله سرای قرالی آرەسنده‌کی مناسباتده ، یسه‌بوسلرك تعیینی مسئله‌لرنده قرالك آرزوسی تطبین ایدله‌مك دولایسیله ایی دکلدر . »

طونج بارا ضربیاتی

فرسوده پارالرك اوزەندن قلدیرلماسی ایچون طبع اولنه‌جق اوراق نقدیه برینه قیمت اعتباریه‌یی حائز معدنی پارالرك ضربی ایچون مالیه نظارتنده برتصور موجود اولدیغندن بحث ایتمشدك .

مالیه نظارتنجه موافق بر طرز اولەرق قبول ایدیلن معدنی پارالرك ضربی ایچون لازم کلن تشبثات یاپیلمش ونمره‌دار اولمنه باشلامشدر .

مالیه نظارتی بر یاندن بویله طونج پارالرك قاچه چیقاجغی ایچون معلومات آرامغه باشلامشدر . بوصورتله باصیلاجق پارالر یکرمی سنه مقاومت ایده‌جکی وبرمدت ظرفنده یکیدن کاغد پارا طبعنه لزوم کوستره‌میه‌جکی ایچون مصرفی بردرجه‌یه قادار قوروياجقدر .

امیداولندیغنه کوره ۵ ، ۱۰ و ۲۰ غروشلق اولەرق ضرب اولنه‌جق اولان پارالر مالیه نظارتی بر ویا ایکی غروش آرەسنده مصرف اختیاریه‌یه مجبور ایده‌جك وضربیات آزار آزار پاپله‌رق خزینه‌یه بار اولایه‌جقدر .

شهر مزده فحشك منعی ایچون تدابیر

اخیراً بولیس مدیر عمومیسی اسعدبك داخلیه نظارتنه ویردیکی برلایحه‌ده ، استانبوله کنج قیزلری فحشدن وقایه ایچون بعض تدابیر اتخاذینی توصیه ایتمشدر . شهر مزده « منع فحش جمعیتی » نامیله تشکل ایتمش اولان جمعیت ایچون بر بنا تدارك ایدیلمش ایسه‌ده جمعیتك مصرفنه قابل ایده‌جك وارداتەاحتیاج حاصل اولدیغندن بولیس مدیر عمومیسی اسعد بك ، وتیفه‌لی قادیلر ایله عمومخانه‌لردن آلکان ویرکیلره برمثل ضم اجراسی وبوصورتله جمعیته ترکنی تکلیف ایتمشدر .

کرکدن ادخال ایدیلن آمریقا اسیرتورلرینك صنایعده استعمال ایدیلمك قید و شرطیله کرکدن اسرارینه مساعده ایدلدیکی حالده بونلر مسکرانده‌ده استعمال اولونمقده‌در . آمریقا اسیرتورلری ترکیبانی اعتباریله وجودی بك زیاده تخریب ایتمکده اولدیغندن بوکا مانع اولمق ایچون آمریقا اسیرتورلرینك تلوین ایدلدکدن صوکره بیاسه‌یه اخراجی‌ده تکلیف ایتمشدر .

علی کمال بکك محاکمه‌سی

علی کمال بکك ، جزا محکمه‌سنده اقامه ایتمك ایسته‌دیکی شاهدلرك رددینه متداثر حکمی استیناف ایتدیکنی یازمشدی . استیناف جنحه محکمه‌سی ، اوکزده‌کی برشیه کونی دعواثك تدقیقنه باشلایاجقدر.

خارجی خبرلر

روسیه‌ده اختلاجلی سوسیالیستلرك محاکمه‌سی

پارس، ۱۰ حزیران (ت.ه.ر) — ریغادن بیلدیریلیور: محاکمه‌لری اجرا ایدیلن سوسیالیستلره قارشی تحریك آمیز هجوملره دوام ایدلمکده‌در. اجنبی مدافعلر جرائد رسمیه طرفندن خائن تلقی ایدلمکده‌در . (غولوس روس) غزتەسنه نظراً حاکملر آراسنده غیاباً اعدامه محکوم ایدلمش اولان (فارلین) ، بریتانیانك موسقوه قونسولوسی وشموری محلل (غابکین) بولنمقده‌در .

(نه‌بورت) ك سیاحتی

مونیخ ، ۱۱ حزیران (ت.ه.ر) — بوکون (مونیخ) ه مواصلتی مقرر بولنان رئیس جمهور (نه‌بورت) ك محافظه و حمایه‌سی ایچون عظیم تدابیر احتیاطیه اتخاذ ایدلشدر .

له‌بنك احوال صحیه‌سی

پارس ، ۱۱ حزیران (ت.ه.ر) — ریغادن بیلدیریلیور : بولشه‌ویکرك بر تبلیغنه له‌بنك احوال صحیه‌سی کسب وخامت ایتدیکی خبری تکذیب ایدیلکده‌در .

یوغوسلاویانك میلان قونسلوسنه سوء قصد

میلان، ۱۱ حزیران (ت.ه.ر) — یوغوسلاویا قونسلوسخانه‌سی اوکنده توقف ایدن بر اوتوموبیل داخلنده بولنان بر طاقم اشخاص طرفندن قونسلوس موسیو (لیه‌یه نیرمیه‌ژویچ) ه قارشی ره‌وولوله آتش ایدلش قونسلوس سالماً قورتولمشدر .

پاستورك یوزنجی سنهٔ دوریهٔ ولادتی

پارس، ۱۱ حزیران (ت.ه.ر) — پاستورك یوزنجی سنهٔ دوریهٔ ولادتی تسعید ایچون مجلس مبعوثانك ایکی ملیون فرانق تخصیص ایتمشدر . باشلیجه مراسم بویوك عالك مدت‌مدیده اجرای صنعت ایتدیکی (استراز بورغ) شهرنده اجرا ایدیله‌جکدر .

رومانیا عائلهٔ قرالیسنك عودتی

بکرش، ۱۱ حزیران (ت.ه.ر) — رومانیا عائلهٔ قرالیسی ومبعثی ارکانك بلغراددن بوکون ورودینه انتظار ایدلمکده‌در .

خانملر مطبخلر کزده وه‌ژه‌تالیز قوللانیکز

وه‌ژه‌تالین ترەیاغنه معادل اوندن چوق اوجوزدر.

اعلاندر

احوال هوائیه

بوکونه : ۱۳ مه‌زبانه ۹۲۲

فرانسز رصدات جویه استاسیوننده‌ندن :

روزکار : جنوب وجنوب غربیدن

درجهٔ حرارت : اعظمی ۱۲، اصغری ۱۵؛

هوا : صبحاق ، قوری ، سماك درنده بری قپالی

بورصه

اسهام وتحویلات پیاسه‌سی

استقراض داخلی	١٧,٠٠	ادارهٔ انحصارلر	٠٠,٠٠
دیون موحده	١٥٢,٠٠	ترامواى	٠,٠٠
روملی جمیوریتلری	١٣,٠٠	بانق عثمانی	٠٠,٠٠
اعتبار ملی	٠٠,٠

ايران ولى عهدى طهرانده

٧ حزيران تاريخلى مورنينغ پوست غزتەسى يازيور : ايران ولى صدى يكن بازار كونى طهرانه مواصلت ايتمش وسلطنت تاشلكنى درعهده ايتشدر. محافل رسميه‌ده ولى عهدك عودتنك برآيدنى دوام ايدن وكلا بحرانى اوزرينه حسن تأثير حاصل ايده‌جكنى بيلدرمكده‌در .

قراسين و (راقوفسكى) نك سياحتى

برلين ، ١١ حزيران (ت. ه. ر.) — (قراسين) و (راقوفسكى) موسقوه‌يه متوجهاً حركت ايتمشلردر . (قراسين) اون بش حزيرانده تجارت خارجيه قونفرەسنى كشاد ايده‌جكدر . (چيچه‌رين) برلينده قالشدر .

باركيره چيوى صاپلاركن

دون ساعت درت راده‌لرنده آلتنجى دائره جوارنده شهسوار جاده‌سنده بر دكانه غازوز ويرمكده اولان برآرابه‌نك قيرآتنى او جواردە اويناممقده اولان چوجوقلر بر چيوى ايله منادياً تعذيب ايده‌درلر . دكانه غازوز سوقيله مشغول اولان آرابانك صاحبى داويد چوجوقلرك بو تعجيزك‌ينه قارشى آتك حاضارى اولديغى وقوندن وازكچه‌لرينى سويلر. چوجوقلردن برينك چيوى‌يى شدتله بريرينه صابلامامى اوزرينه حيوان بويوك بروآجى ايله بولوندينى بردن فيرلار و شهسوار سوقاغندن آرابه‌يى سوروركله‌يه‌رك باغالر جاده‌سنه دوغرو قوشمايه باشلار . آت بش دقيقه قادار قوشه‌دقدن صوكرا اوجوارده جوربور جيقارنده دوردوولا بيلمشدر. فقط آرابه تماماً پارچالانمشدر.

ج ارنحال — سركاتبى مرحوم مصطفى پاشا كريمه‌سى داماد حضرت شهريارى حامى بكك خالەلرى وآنقره رديف قوماندانى مرحوم كانى پاشا حليله‌سى زهرا خانم برمدتدنبرى مبتلا اولديغى خسته‌لقدن رهايابى اوله‌ميه‌رق اولكى كون سراچخانه باشنده‌كى قونافلرنده ارنحال دار بقا ايلمشدر . نعش مغفرت نقشى دون ساعت يارمده قالديريله‌رق جنازه نمازى فاتح جامع شريفنده بعدالادا احضار اولونان واپور مخصوص ايله آناطولى حصارينه نقل اوله‌رق عائله‌سى قبرستانه وديعة رحمت رحمان قلنمشدر .

§ دارالمعلمات مأذونه‌لرندن مرحوم نظمى پاشا كريمه‌سى فهيمه خانم مبتلا اولديغى خسته‌لقدن قورتوله‌ميه‌رق ارنحال دار بقا ايلمشدر .

جناب حق غريقى رحمت ايله‌سون .

. درسعادت اجرا دائره‌سندن : عواشه‌خانمك زهير زاده احمد پاشا كريمه‌لرى نجيبه وعائده خانملر ذمتنده اولان مطلوبنك تأمينى ضمننده عهدۀ تعهدلرنده اولوب محجوز وفروختى قرار لاشديريلان شيشليده عرصه ايله قلامشده عرصه مع‌خانه اجرا قلنان مزايدۀ علنيه نتيجه‌سنده شيشليدكى عرصه‌اوجيوز بيك غروشده وقلامشده‌كى خانملر اوجيوزالى بيك غروشده طالبى عهده‌سنده تقرر ايده‌رك احاله قطعيه‌سى اجرا قلنمش اولديغندن اشبو اعلانك تاريخ نشرندن اعتباراً اوچ كون ظرفنده ديلرنى دفعةً تسويه ويوبايده بركونا اعتراضلرى اولديغى حالده بيان ايتلرى واولديغى حالده دائره‌يه مراجعتله حسن رضالريله تقرير ويرلمسى وعكس تقديرده رضاوتقريرلرينه باقلمقسزين مشتريسى عهده‌سنه معامله فراغيه اجرا قلنه‌جغى وصوك دفعه اولمق اوزره اعلان اولنور .

دارالشفقه مديريتندن : دارالشفقه‌يه مقتضى يومى ١٢٠ ـ ١٨٠ كيلو ايكنجى نوع اكك وهنته‌ده ٥٠ ـ ١٢٠ كيلو آت ايله دفعةً آلنه‌جق ٣٤٠٠ كيلو سيام برنجى و ١٤٠٠ كيلو برلى ساده يانى و ٥٠٠ كيلو صوغان و ٤٠٠٠ كيلو قورى سلانيك فصوليه‌سى و ٨٥٠ كيلو زيتون يانى و ٤٠٠ كيلو زيتون و ٨٠٠ كيلو دقيق و ٥٠٠ كيلو هولانده توز شكرى و ٣٠٠ كيلو صابون ١٢ حزيران ٣٣٨ تاريخندن ٢٦ حزيران ٣٣٨ تاريخنه قادار مناقصه‌يه وضع اولونمشدر . طالب اولانلرك دها زياده تفصيلات آلمق واوكا كوره مناقصه‌يه اشتراك ايتمك اوزره مدت مناقصه‌نك صوك كونه قادار بوزده اون نسبتنده تأمينات آنچه‌سى مستصحباً دار مذكور مبايعات قوميسيونه مراجعت ايتلرى .

(وقت) نك نفرقسى : ٢٠

عشق يوجليسى

محرره‌سى : كى شانيلور — مترجمسى : ر. ع.

— فقط بردن بره قيصيق بر سسله شو سؤالى صوردى :

— كرژان.. اوله‌نيورمش. دويديكزمى؟

كرژان تصديق مقامنده سسزجه باشنى اكدى . كوچوك وبچاره دوستنه آجيديغى كوزلرينك مشفق باقيشندن بللى ايدى .

— غزته‌ده‌مى كورديكز كرژان ؟

— اوت دون صباح كلير كلز بوحوادث كوزيمه ايلديشدى .

— بن اون كوندر بيليوردم . سزه او كوندنبرى يازمغه جسارت ايده‌مدم . آلديغى قيزى، (آليس) ى طانيورم. هيچ كوزل دكل ، چوق ايرى واوزون بويلو ، عقللى‌ده دكل ، حال وطورى هيچ‌ده كبار واصيل كورونه‌يور . فقط بش يوز بيك فرانق ثروتى، اون ميليونلق‌ده ميراث صورتيله كله‌جك پاره‌سى وار . بوقدر تضمينات‌ده كافى دكلمى ؟

كنج قيز ساكن بر سسله تأثرينى كوسترمه‌مكه چاليشارق بونلرى آكلاتيوردى.

— سوكيلى ياوروم . بن (فاريسى) ك نه مال اولديغنى اساساً بيليوردم . فقط يينه بوكا رغماً ايشيدنجه حيرت ايتدم .

فيليس لافيد برطور ايله علاوه ايتدى .

— غزته‌نامز دلكلرينى يازمش. (مارسال) اوقودى .

و بردنبره : « آ ... (فاريس دوموو) شو مشهور محرر اوله‌نيور .. ديدى . بو سوزلرى دويارديم. ارغيراختيارى اوطوردايم صندالىيه‌يه صاريلدم. صانكه‌درين براوچورومه يووارلانيورمشم كبى برحس دويدم، اوكيجه راحتسز اولديغمى سويليه‌رك يمك يه‌مدن يانديم . هيچ كيمسه شبهه‌لنه‌مدى .

— زوالى ، زوالى فيليسجكم سزى تسلى ايده‌جك بر دوستكز بيله يوقمى ، اويله‌مى ؟

— سز كرژان ، (فاريس) حقنده اميدى كسمشديكز. بكا سويله‌ميورديكز. اما بن حس ايديبيوردم . فقط بن الآن اميد ايديبيوردم . اچمده اويله بر حس واردى‌كه بنى سوديكنه ، هر شيئه رغماً بنى سوديكنه بنى ايناندريبيوردى . آه ، كرژان بوقدر ساختكارلغه عائم ايرمه‌يور ، قيصه بر هيچقريق سسنى كسدى .

— (فاريس) سزه لايق دكلدى ، فيليس .. سزه بو فكريمى آچيقجه سويله‌مه‌مشدم . بو كونده بو طرزده بيان فكر ايده‌رك سزى متأثر ايتمكدن قورقيوردم . فيليس ، ياوروم ، بو آدم محبتكزه لايق اولماديغى كبى اونك ايچون متأسف اولما كزه‌ده دكز .

فيليس ياشنى قالدىردى وجواب ويردى.

حقكز وار ، كرژان. بر كون خاطرلا- يورميسكز ، سزه (فاريس) ك كوزه‌دن دوشديكى كوندن صوكره آرتق بنم ايچون اونى سومك امكانى اولماديغنى سويله‌مشدم . وشونى‌ده علاوه ايتمشدم . بويله بر شى اولورلرسه‌سادم‌جه‌روحمدن پارچه‌اوله‌جكدر .»

(فاريس دوموو) ى سومه‌يورم ، آرتق سوه‌مم . بويله پاچقله قلبمى اوكولدوردى .

— بيچاره ياوروم ، شيمدى بونى سزه سويله‌مه‌نك صره‌سى دكل . اما نه يايلم ؟ انسان اون طقوز ياشنده ايكن حتى دها صوكره‌ده بوكبى تأثرلرى زمانله اونوتابيلير. قلبك بو قاپانماز صانيلان يارالرى وقت كچدكجه تداوى اولور وكچر: امين اوليكزكه بوتون نفرت وحس قبل‌الوقوعلريمه رغماً، اويله دقيقه‌لرم اولديكه اونى بولسه‌يدم سزه كتيره‌جكدم . فقط ...

فيليس بردنبره سوزينى كسدى وديدى‌كه:

— آرتق اوندن بحث ايتمه‌يلم. آرتق اونى دوشونمه‌مك، اونوتمق ايستيورم . بو ازدواجه بو قدر چابوق قرار ويرلديكنه چوق ممنون اولدم. يوقسه بن يينه هرزمان وهر شيئه رغماً اميد ايتمكدن كنديمى آلامازدم . بعضاً اميد انسانى چوق فنا ايديبيور. شيمدى مسترتيم كوريبورسكزيا ؟ انسانك وجودندن بر اعضاسى چوق خسته اولوب اونى كه‌جك اولورلرسه ، ظن ايديبورم‌كه ، شيمدى بنم حس ايتدكارم كبى بر شيلر حس ايدر. بن جسور اولمغه غيرت ايده‌جكم، كرژان ..

بوكا نه ديرسكز ، كرژان ؟

— آدمك پك عقللى اولديغنه حكم ايتدم . بلكه‌ده اى بر قلبه مالك‌در . بكا آكلاتديغكزه كوره سزك جوابكزى دها سويله‌مه‌دن تخمين ايتدم ...

— بن ساده اولمغك ايسته‌مديكمى سويله‌دم . عزيزم ، غريبى اوراسى‌كه (ثمده) ايله مادام بوندن ممنون اولاجق يرده بكا فا حالده قيزديلر .

— بو پك طبيعى برشى .. ديمك سز او آدمى بكنمه‌ديكز اويله‌مى ؟

— خاير ...

— يازيق دكلمى ؟

فيليس حيرتدن يرندن صيچرادى :

— سز بكا بوطرزده برازدواجى توصيه ايديبورسيكز ، كرژان ؟

— خاير فيليسجكم ، البته خاير .. بن سزه بونى توصيه ايتمه‌يورم . بالخاصه او آدمى‌ده طانيمايورم . فقط حياتده سزى يالكز براقمايه‌جق بوسفالت ومحروميتدن قورتارجق نامو‌سلى بر آدمله ازدواج ايتمه‌كزى آرزو ايديبورم . (مابعدى وار)

فقط كوزلرندن ياشلر بوشانمشدى . كرژان جواب ويردى .

— چوق جسور اولديغكزى كوريبورم، فليس .

فيليس المى وسرينى كيزله‌مك ايچون كوزلرينى قاپادى . بر دقيقه صوكره همان نشئه‌لى كبى كوله‌رك علاوه ايتدى :

— كرژان، اكر رومانلرده اولديغى كبى اوكا رغماً اولنمك ايسته‌سه‌يدم ، چوق اى بر طرزده بريله ازدواج ايده‌بيليردم . اوت ديسه‌يدم اولاجقدى . خبريكز وارمى؟

— بكا يونى آكلاتماديكز ؟

— بو باشمه كلن شى هيچ‌ده خوش بر شى اولامقله برابر بنى اكلندىرمكدن‌ده كرى قالمادى . بر قاچ كون اول (ثمده) بكا كنديسنه برطالب ظهور ايتديكنى مغرورانه آكلاتدى . اوتوز سكز ، قرق ياشنده، اولان بو آدم ماده‌موازللرى بر مسافرلكده كورمش واك كوچوكنى صوك درجه‌ده بكنديكنى و محقق آلمق ايسته‌ديكنى سويله‌مش. بونى خبر آلان مادام (شاردون پلوش) درحال تياتروده بر لوجه طوتارق قيزلرينى كوتورمكه قرار ويردى . آدم‌ده اوراده بولوناجقدى و همان ايشه قرار ويريله‌جكدى. (ثمده) كنديسنى سوسله‌مه‌م ايچون بكا كلدى رجا ابتدى . بن‌ده المدن كلديكى قدر غيرت ايتدم. تياترويه كيتديلر. فقط بر داها بو مسئله‌يه دائر سس صدا چيقمادى . بن‌ده برشى سورمادم. مادموا- زللرك و مادامك يوزلرى او قدر چاتقين ايدى‌كه بونده محقق بر شى كيزلى اولديغنى تخمين ايتدم . كچن كون معما حل‌اولندى. (مارسال) بكا همشيره‌سنك انكسار خيالى ووقعه‌يى اولديغى كبى آكلاتدى. مكر آدمجغز ماده‌موازللرك اك كوچوكنى ايسته‌ديكنى سويله‌مش . آيرىجه ضعيف وصاريشين اولانى بكنديكنى‌ده علاوه ايتمش. شيشمان اولديغنك فرقنده‌اولمايان وكنديسنى صاريشين فرض ايدن (أدمه) بونى كنديسنه آلمش . مكر آدم بنى قصد ايديبيورمش. صوكره‌دن بر مربيه‌يى بكنديكنى وايسته‌ديكنى فرق ايدنجه فكرندن وازكچه‌مش و «ضرريوق» بن اونى بكندم اونى آلاجغم اكر بنى قبول ايدرسه بن لزومى قدر زنكينم . » ديمش .

خديويال ميل ستامشيب

اسكندريه ـ استانبول خط سريعى

Khédivial Mail Steamship and Graving Dock Company Ltd.

سريع السير والكتريقله منور برنجى وايكنجى صنف محتشم قاره‌لر واوچنجى صنف بولجيلرى ايچون كنيش ومحفظه‌لى

محشرى حاوى (عباسيه) واپورى ١١ حزيران بازار ايرتسى مواصلت ١٣ حزيران صالى كونى ساعت ٣ ده بيامزدن حركتله بولجى و امتعۀ تجاريه آلەرق مدللى ، ازمير، پيره‌يه‌اوغرايه‌رق اسكندريه‌يه كيده‌جكدر .

فغله تفصيلات التى ايسته‌يلرك غلطه‌ده جنيفلى ريختيم خانده اوچنجى قاتده خديويه واپور قوميانيه‌سى آجنته‌سى موسيو غيلفريست والفور قوميانيه‌سنه [تلفون بك اوغلى ٣٦٢] ويا غلطه‌مركز ريختيم خانده ٢٤ نومروده جليديس وستافيلوپاتيس شبه اجنته‌سنه [تلفون بك اوغلى ٨٥٤] مراجعت ايلمرى .

سوچه‌تا ايتاليانا دى سه‌روتشى ماريتيمى

(قسطنطنيه‌يولى) واپورى حزيرانك ١٧ نجى جمعه ايرتسى كونى يولجى و امتعۀ تجاريه آلەرق طوغرى [باطوم] ، كيده‌جك و عودتنده [طربزون ، كيرەسون، صامسون واينه‌بولى] يه اوغرايه‌جقدر.

(اوه‌بريا) واپورى حزيرانك ١٤ نجى چهارشنبه كونى ساعت ٤ ده يولجى وامتعۀ تجاريه آلەرق [پيره ، برنديزى و وندىك] ، كيده‌جكدر.

(ساردنيا) واپورى حزيرانك ١٤ نجى چهارشنبه كونى اوكله زمانى يولجى وامتعۀ تجاريه آلەرق [ازمير ، سيسام ، ردوس ، آنطاليه ، لارناقا ، مرسين ، اسكندرون ، طرابلس ، بيروت، حيفا ، يافه‌واسكندريه] يه كيده‌جكدر .

(بالسه‌نا) واپورى حزيرانك ١٣ نجى صالى كونى ساعت درنده يولجى و امتعۀ تجاريه آلەرق [نابولى، مارسيلياوجنوه] يه كيده‌جكدر.

واپورلرغلطه ريختيمندن حركت ايده‌جكلردر.

تفصيلات ايچون غلطه‌ده مركز ريختيم خانده‌كى عمومى آجنته‌سنه مراجعت. تلفون بك اوغلى ٢ ـ ٧٧١

« آدرييا » واپور قوميانيه‌سى

حزيرانك ١٣ نجى كونى نابولى و مالطه‌دن مواصلتى بكلنيلن (آدرييا) واپورى حزيرانك ١٦ نجى جمعه كونى صباحى اونده يولجى و امتعۀ تجاريه آلەرق [طربزون وباطوم] ، حركت ايده‌جكدر . (فيأتلرده تنزيلات واردر)

تفصيلات ايچون غلطه‌ده قره‌كوى موقعنده كائن انه‌ر قونتيننتال نقليات آتونيم شركتى عمومى آجنته‌سنه تلفون : بك اوغلى ١٢٩٥ ـ ١٢٩٤ ويا سركه‌جيده مسعدت خانك زمين قاتنده‌كى شعبه‌سنه مراجعت . تلفون : استانبول ٣١٣٨

ماريانينا قره‌دكزه

ايتاليا باندىره‌سى حامل ماريانينا واپورى شهر حالك ١٦ نجى كونى سركه‌جى ريختيمندن حركتله طوغرو صامسون، طربزون، باطومه‌كيده‌جكدر يولجى وامتعۀ تجاريه ايچون يفچه قبوده شكرجى حاجى بكر قارشيسنده آغوبيان خانك مرتجى قاننده صادق زاده برادرلر قوميانيه‌سنه تلفون استانبول : ٢١٣٤ ويا سركه‌جيده نملى زاده خانده مرادخان زاده مخدوملرينه تلفون استانبول ٣١١٩ .

لوئيد تريه‌ستينو

(غاستەن) واپورى ١٣ نجى صالى كونى درنده [جناق قامه ، سلانيك، پيره، پاطراس، قورفو، برنديزى، باورى وتريسته] يه كيده‌جكدر.

(بالاسقى) لوكس واپورى ١٧ نجى جمعه ايرتسى كونى ٤ده (قوزه‌نت قنالى طريقيله) [پيره ، قورفو، برنديزى، وندىك وتريسته] يه كيده‌جكدر .

(طراتنو) واپورى ٢٠ نجى صالى كونى صباحى ٩ ده [ازمير ، ردوس ، آنطاليه ، لپاسول ، لارناقا ، مرسين ، اسكندرون ، طرابلس ، بيروت ، حيفا ، يافه ، پورت سعيد واسكندريه] يه كيده‌جكدر .

(آوانتينو) واپورى ٢٠ نجى صالى كونى صباحى ١٠ ده [اينه‌بولى ، صامسون ، اردو ، كيرەسون ، طربزون وباطوم] ، كيده‌جكدر.

(ره‌مو) لوكس واپورى ٢٤ نجى جمعه ايرتسى كونى ٤ ده (قوزه‌نت قنالى طريقيله) [پيره ، قورفو، برنديزى، وندىك وتريسته] يه كيده‌جكدر.

(قارنيوليا) واپورى حزيرانك ٢٥ نجى كونى لپانمزه مواصلت و ٢٧ نجى كونى [نووروسيسكى، تئودوسيا، سيواستوپول واوده‌سا] يه كيده‌جكدر.

هر نوع تفصيلات ايچون غلطه‌ده موخانه‌ده (لوئيد تريه‌ستين) عمومى آجنته‌سنه تلفون : بك اوغلى ٢١٧٧ ويا په‌راپالاسده‌كى بازيخانه‌سنه تلفون : بك اوغلى ٢٤٩ ـ ٢ و يا خود سركه‌جيده مسعدت خانده‌كى دائرۀ مخصوصه‌يه مراجعت . تلفون : استانبول ٢٢٥

بارطين طريقيله شيراز واپورى سينوبه

فائق بك قبودانك سوار اولديغى اون بش ميل سرعتنده الكتريقله مجهز كرك قره وكركه كوكرته يولجيلرينك هر درلو اسباب استراحتى حائز ايران سنجاغى حامل شيراز واپورى شهر حالك اون بشنجى پنجشنبه كونى بعدالزوال استانبول ريختيمندن حركتله زونغولداق ، بارطين، جيده، اينه‌بولى ، سينوب اسكلەلرينه عزيمت وعودت ايده‌جكدر . يولجى وامتعۀ تجاريه ايچون رشاديه جاده‌سنده بش نومروده آجنته‌سى اسعد بكه مراجعت . تلفون استانبول ١٢٥١

ديش طبيبى محمد نجاتى

فك صوك ترقياتنه توفيقاً ديش اعمال وتداويخانه‌سى . چارشو قپوده سلطان سرايى اتصالنده ارطغرل اجزاخانه‌سى فوقنده .

اميركانده تەنيس قورتى

ادمان بوردى كاتب عموميلكندن — ادمان بوردى موسم مناسبتيله اميركان قوروسنده بو سنه صورت مخصوصه‌ده برقورت احضارينه باشلا- مشدر . درت كون ظرفنده اكال ايديله‌جكى جهتله داخل اوله‌مقلرك شيمديدن اسامبلرينى قيد ايتدىرملرى رجا اولنور .

٣٥,٠٠٠ ليرا

غلطه ، بك اوغلى شيشلى ، امين اوكى ، سركه‌جى جوارى ايله سائر مناسب محلرده‌كى حصه‌سز املاكه مقابل غايت مساعد شرائط تحتنده اون بيك ليرادن نقصان اولامق شرطيله مستعجلاً اقراضاته بولنيله‌جقدر . امين اوكى قره‌قاش خان نومرو ١٠ درويش زاده ابراهيم تلفون استانبول ١٧٠٢

خانم افنديلره!..

بالعموم سرايلرده استعمال ايديلن ومتعدد سركيلرده بر نجيلكى سيمين لوانطه‌لرينك انواعى قازانان استانبوله‌ده كثير- دبلشدر . رايحه‌لرى لطيف و ثابت بولنان اشبو لوانطه‌لرى بر كره‌جك تجربه ايدنلر باشقه لوانطه‌لردن عادتا ايكرنيرلر . نمونه‌لرى مجاناده ويريلير .

دپوسى سركه‌جيده كوپريلى خان نومرو ٣٣

روسيه دارالفنون طب فاكولته‌سندن مأذون فرنجلى امراض افرنجيه وداخليه متخصصى

دوقتور سرويار يه توف

يكى پوسته‌خانه‌جوارنده نزهت ضيا اجزاخانه‌سنده هركون اوكلەدن اول وصوكره خسته قبول ايدر.

بك اوغلنده

ميروقوتر و مؤسسه‌سى

پايلان انشاآت حسيله تجارتخانه‌ده مدخلنك سه‌رقل دوريان قاپوسى ايچنده بولونديغى محترم مشتريلرينه اخبار ايله كسب شرف ايلر .

علاقه‌دارانه اعلان

لوئيد تريه‌ستينو قوميانيه‌سنك عمومى آجنته‌سى كندى واپورلرى ايله لپانه مواصلت ايدن ويا مواصلته انتظاراولان امتعۀ تجاريه‌نك مرسل اليهلرى ايله صاحبلرينه رسومات آنبارلرى ايله استانبول ريختيم شركتنك غلطه و استانبولده‌كى ارضيه و ده‌پولرينك امتعۀ تجاريه ايله مملو بولنديغى بيلدرمكله كسب شرف ايلر .

وضعيتك بو حالده بولنه‌مى ومواد تجاريه‌نك مولالر دروننده اوزون زمان قالدرق مواد تجاريه فيئاتلرينه انضمام ايده‌جك اولان مصارفك تزايدندن اجتناب ايچون آجنته‌مز مشتريلرينك نفعنه اولارق اشياى تجاريه‌يى بوندن بويله صاحبلرينك حساب ومسئوليتى آلتنده هر هانكى بر محله‌دكى خصوصى آنبره‌يولره اخراج ايتمكده مضطر قالەجقدر . طلبى بر صورتده اخراجاتده بولنه‌بيلمك ايچون آجنته‌مز مال صاحبلرندن مدتى كلن اشياىلرينك اخراجى تسريع ايتمكلرينى ولپانمزه يقينده ورود ايده‌جك مواد وامتعۀ تجاريه‌نك‌ده امكان دائره‌سنده (سوبالان) اخراجنى رجا ايدر . ٩ حزيران ١٩٢٢

سلطان احمد صلح محكمه‌سندن : عثمان نورى افندى ايله مادام بوبكينك شايعاً متصرف اولدقلرى قوم‌قپوده چاديرجى احمد چلبى محله‌سنده باغچه‌لى سوقاغنده ٧ جديد نومرو ايله مرقم اوچ اوطه‌لى بر باب خانه‌ده حصۀ شايعه‌نك فروخت صورتيله ازاله‌سى ضمننده اجرا قلنان مزايده‌ده ١٤٠٠ ليرا مقابلنده طالبى عهده‌سنه احاله اوليه‌سى اجرا قلنمش وحزيرانك يكرمى آلتنجى پازار ايرتسى كونى ساعت درنده احاله قطعيه‌سنك اجراسى مقرر بولنمش اولديغندن طالب اولانلرك قيمت تخمينه‌سى اولان يوز سكسان بيك غروشك بوزده اونى نسبتنده پى آنچه‌سى مستصحباً سلطان احمد صلح محكمه‌سى اجراسنه مراجعت ايتلرى اعلان اولنور .

آشيان سلطانيلرى فرانسزجه تعطيل درسلرى

آشيان سلطانيلرى كندى طلبه‌سيله ديكر مكتبلر طلبه‌سنه ٢١ حزيراندن اعتباراً اوچ آى مدتله فرانسزجه درسلر كشاد ايده‌جكدر. ليلى ونهارى قيد وقبول معامله‌سى باشلامشدر. تدريساتده‌كى انتظام وتعليم وتربيه‌ده‌كى اهتمامى ايله معروف اولان آشيان سلطانيلرينك بويكى تشكيلاتى آورو‌پاده تطبيق ايدلش ، جوجوقلر ايچون پك فائده‌لى بر اصولدر .

فيان

اوتوموبيللرى

مركز اداره‌خانه‌سى

غلطه‌ده ـ قره‌كوى خانده

تلفون : بك اوغلى ـ ٢٦٣٥ ـ ٢٦٣٦

غلاژى — آتليه‌سى ويدك آلاتى مغازه‌سى

بك اوغلنده ـ سوب آغوب

كوستبك سوقاغى

تلفون : بك اوغلى ـ ٣٤٩

« سالامانده » عالمشهور ومشهور مارقه‌لى آياق قابلر

جنس فوق العاده‌ايى — فيئاتى غايت الوريشلى

اركككلره : لوكس جنسندن جفتى ١٠ ليرا
عادتا « « ٩ «

قادينلره : لوكس « « ٨ «
عادتا « « ٧ «

يكانه دوبونيتى ماير وشركاسى

تجارتخانه‌لرى : استانبولده بنچه‌قبوده غلطه‌ده قره‌كوده

SALAMANDRE MARQUE

امنيت صندوقى مديريتندن :

بدل مزايده‌سى	معامله نومروسى	مرهونانك جنس ونوعيله موقعى	مديونك اسمى
٢٠٠٠٠	٣١٨٥	اسكداره‌ده احسانيه محله‌سنده عتيق سلطانيه وجديد ادهم پاشا سوقاغنده عتيق ٢٣ مكرر وجديد ٢١ نومرولو مع باغچه برباب خانه‌نك تمامى	عايشه افاقه خانم
٥١٠٠٠	٥٣٢٤	مقربكوزنده يكى محله‌ده استانبول جاده‌سنده ١٩٣ و ١١٠ عمومى نومرولو مع باغچه برباب خانه‌نك تمامى	امينه نباهت خانم
٧٢٥٠٠	٥٣٥٧	بك اوغلنده فيروزاغا محله‌سنده يكى محله جاده‌سنده عتيق ٢٢ وجديد ٢٤ نومرولو مع بنچه برباب خانه‌نك تمامى	مصطفى كاظم بكله فاطمه لطفيه خانم
١٦٥٠٠	٥٣٧٩	ايوب سلطانده سليمان صوباشى محله‌سنك صاميجلر سوقاغنده عتيق وجديد ١٠ نومرولو برباب مغازه‌نك تمامى	على افندى
١٣٦٠٠٠	٥٣٨٧	اسكداره‌ده سليميه محله‌سنده حمام سوقاغنده ١٨ نومرولو مع مشتملات حمامك تمامى	فاطمه زهرا خانم
٣٨٥٠٠	٥٣٨٨	وفاجوارنده قرق چشمه‌ده فيروزآغا محله‌سنده عتيق شكرجى وجديد كمر وشكرجى سوقاغنده عتيق ١٧ مكرر و١٧ مكرر جديد ١ و ٣١ نومرولو تحته‌نده دكانى مشتمل مع بنچه برباب خانه‌نك تمامى	فاطمه سحر خانم
١٧٥٠٠	٥٤٣٤	عورت بازارنده كوركچى باشى احمد شمس الدين بك محله‌سنك كوركچى باشى سوقاغنده عتيق ٢٠ وجديد ٢٦ نومرولو مع بنچه برباب خانه‌نك تمامى	فوأدبك وزهرا خانم
١٢٥٠٠٠	٥٤٥٠	قباطاشده عمر عونى محله‌سنك قره‌عبالى سوقاغنده عتيق ٣٢ ، ٣٤ ، ٣٦ مكرر وجديد ٣٢ نومرولو مع بنچه برباب خانه‌نك تمامى	عطيه وبديعه خانملر
٧٦٠٠٠	٦٥٠٧	بوغازاچنده طرابيه‌ده آياپانى سوقاغنده ١٦ ، ١٨ نومرولو اوچ عدد باراقه‌يى و مشتملات ساتره‌يى حاوى مع بنچه ايكى باب خانه‌نك تمامى	شكرى وفكرى بكلرك وصيمى بهاءالدين بك

بالاده جنس ونوعيله مواقعى محرر اولوب حذالرنده كوستريلان بدللر ايله طالبلرى عهده‌سنده بولنان املاكك شهر حزيرانك اون بدنجى جمعه ايرتسى كونى صوك مزايده‌لرينك اجراسيله قرار قطعيلرينك كتيديمى مقرر بولنديغندن طالب اولانلرك يوم مذكورده وسطى ساعت ايكى زاده‌لرنده صندوق اداره‌سنده حاضر بولنملرى لزومى اعلان اولنور .

تأثرله بابيلانلره ، بورك چاربنتيسنه بكانه دوا

نه‌ورول جمال‌در.

دنيانك امثالسز سيكيرعلاجيدر. برتجربه كاڤيدر.

ديپلومه‌لى اجزاجى آرانيور

اسلام ويامو‌سوى ديپلومه‌لى اجزاجى به‌احتياج بولونديغندن آقسرايده ادهم برتو اجزاخانه‌سنه مراجعت .

حيات ؟...

سنه‌لردن برى قدرت حياتيه‌دن محروم واك معذ عدم اقتدارايله معلول اولانلر ايچون ايلك دفعه اولەرق خارجاً استعمال ايديلان « قرم مينوس » يكانه‌چاره اولوب آيروجه حيلرى دخى واردر . سركه‌جيده بشير كال بقچه قبوسنده مسكيجيان . آقسرايده ادهم برتو اجزاخانه‌لرنده بولنور. دپوسى سركه‌جيده كوپريلى خان نومرو ٣٣

پاره ازالۀ شيوعله صاتارز. صاتليجه به‌قدر سزه‌ياره وبريرز . كرالرنى بشين آلمق آرزو ايديبورسه‌كز آلتى آيلق ويا بر سنه‌لك كرالرى بشين سزه‌وبريرز. صكره بزكراجيكردن تحصيل ايدرز. بونك ايچون جمعه وپازاردن ماعدا هركون آلافرانقه ساعت اون بره‌قدر سندخاقانى و تذكرۀ عثمانيه‌كزله قونطوراتوكزى آلوب غلطه‌ده تونل صره‌سنده زنجيرلى خانده اوست قاتده ايكى نومروده بهجت بكه مراجعت ايديكز. سند خاقانيكز يوق ايسه بز يكيدن جيقارنيرز.

استانبول برنجى كاتب عدالتكندن :

شيمديه‌يه قدر سلطان حمامنده يكى جامع جاده‌سنده ١٤ نومرولو كمال عمر بكك تحافيه مغازه‌سنك اوستى قاتنده دوام ايتمكده اولديغم معاملات تجاريه‌مى بوكره تصفيه ايله محل آخرده توسيعاً اجراى معامله ايده‌جكم جهتله تجارتخانه‌مله معامله ومطلوباتى بولنان ذواتك تاريخ اعلاندن اعتباراً اون بش كون ظرفنده مراجعتلرينى ويكى مركز معامله‌نك محترم مشتريلرينه آيريجه بيلديرير- يلەجكنى اعلان ايلرم .

سلطان حامنده ياغلفچى وايشلمه‌جى خالد فريد

دائره‌ده محفوظ نسخۀ اصليه‌سنه مطابق اولان اشبو اعلانناميه برای نشر و اعلان (وقت) غزتەسنه ارسال قلندى .

صحيه مديريت عموميه‌سندن :

٤٠٠٠	چكى خطب
٤٠٠	طون فوق كومورى
١٢٠	طون قريله‌معدن كومورى
٣٢٠٠٠	كيلو سوت

صحيه مديريت عموميه‌سى خسته‌خانه‌لرى ايچون مناقصه‌يه وضع ايديلان درت قلم محروقات وسودك احالۀ قطعيه‌لرى بعض اسبابه بناءً شهرحالك اون بدنجى جمعه ايرتسى كونه تأخير ايدلمكله اعطاسنه طالب اولانلرك يوم مذكورده بعدالزوال ساعت ايكيده اداره انجمننه مراجعتلرى .

T. Roussel Paris 26, Rue Cadet

دامار شيشكنلكنه مخصوص مشهور چوراپلرمز صوك درجه آلاستيكى اولوب منتظم بر تضييق اجرا ايدر. بر بورويش بخش و آغيرلرى تسكين ايدر . اوچو اوزرينه اعمال وحاضر بولونور . بك اوغلنده تونل ميداننده ژ. روسه‌ل. رسملى قتلوغى مجاناً ويريلير .

رسومات مديريت عموميه‌سندن : مأمورين محافظه ايچون زومى اولان درت يوز اللى قات البسه‌نك اعمالى حفنده ١٥ حزيران ٣٣٨ تاريخنه مصادف پنجشنبه كونى ساعت اوچ‌چقده مناقصۀ علنيه اجراقلنه‌جغندن طالب اولانلرك يوم مذكورده رسومات لوازم مديريتنه مراجعت ايتلرى .

كبا على كاغدى

سفاره كاغدلرينك الك كبارى والك اعلاسى

شهر	اوكله	ايكنجى	قشام	پاسى	امسالا	كولك
اتاقى	٤ ٣٦	٣٥	٨	١٢ ٠٠	٢	٦ ٣٨	٨ ٥٤
زوالى	١ ١٢	١٢	٥	٨ ٣٦	٣٥	١٠ ٣٥	٣ ١٥	٥ ٣

هنير مسئول : حسين نجاتى